

Guía de configuración rápida
Quick start guide

Guía para inicio rápido

Register your product and get support at
www.philips.com/welcome

1 Desembalar

Sáquelo de la caja
Unpack

XP (SP3) / Vista / 7

USB

500Mb

1 Instalar

Instalación
Install

Para obter o Philips Songbird e os manuais do usuário mais recentes, faça download em www.philips.com/Songbird e www.philips.com/support. | Para obtener la versión más reciente de Philips Songbird y los manuales de usuario, descárguelos en www.philips.com/Songbird y www.philips.com/support. | To get the latest Philips Songbird and user manuals, download from www.philips.com/Songbird and www.philips.com/support

2 Sincronizar

Sincronización
Sync

*1GB = 1 bilhoes de bytes; a capacidade de armazenamento disponível será menor.
*1 GB = 1000 millones de bytes; la capacidad de almacenamiento disponible será menor.
** Com músicas MP3 de 128 kbps e 4 min
** Con canciones MP3 de 4 minutos a 128 kbps
*** O tempo da bateria varia conforme o uso e as configurações.
*** La duración de la batería varía en función del uso y los ajustes.
*** Battery life varies by use and settings.

O aparelho não é compatível com músicas WMA protegidas por direitos autorais (DRM) compradas em lojas de música online.
Este reprodutor no admite pistas WMA protegidas por leyes de derechos de autor (DRM) compradas en tiendas de música en línea.
This player does not support copyright protected (DRM) WMA tracks bought from on-line music stores.

Config. Mínima do PC
Requisitos del equipo
PC requirements
Windows XP (SP3 ou superior/ o superior/ or higher) / Vista / 7

7digital music store available in selected countries
Tienda de música digital "7digital" disponible sólo en algunos países

3 Uso

Use
Use

Não dobre nem puxe o dispositivo com força. | No doble el dispositivo ni tire del mismo con fuerza. | Don't bend or pull the device with force.

Carregar

Carga
Charge

Luz vermelha: carregando. Luz azul: carga completa | Luz roja: carga de energía en curso. Luz azul: carga de energía completa | Red light: Power charging ongoing. Blue light: Power charging complete.

Mantenha pressionado até que o indicador acenda. Luz azul: ligado
Luz vermelha: desligado | Manténgalo pulsado hasta que se encienda el indicador. Luz azul: encendido Piloto rojo: apagado | Press and hold until the indicator lights up. Blue light: Power on. Red light: Power off

Pressione para pausar/retomar a reprodução. | Púselo para hacer una pausa y reanudar la reproducción. | Press to pause/ resume play.





Pressione para seleccionar a próxima música/a música anterior. Para ativar ou desativar a reprodução aleatória, mantenha pressionados os dois botões juntos. Você ouvirá um alerta de som. | Púselo para seleccionar la canción anterior/siguiente. Para activar o desactivar la reproducción aleatoria, mantenga pulsados los dos botones a la vez. Oirá una respuesta de voz. | Press to select the previous/ next song. To switch random play on or off, press and hold the two buttons together. You hear the voice feedback.



Pressione para aumentar/diminuir o volume. Para ativar/desativar o FullSound, mantenha pressionados os dois botões juntos. Você ouvirá um alerta de som. | Púselo para subir/bajar el volumen. Para activar o desactivar FullSound, mantenga pulsados los dos botones a la vez. Oirá una respuesta de voz. | Press to increase/ decrease the volume. To switch FullSound on or off, press and hold the two buttons together. You hear the voice feedback.

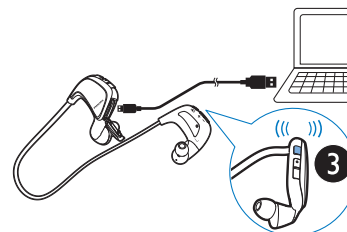

Pressione para verificar o nível da bateria. Mantenha pressionado para ativar/desativar o modo de treino. Quando o modo de treino estiver ativado, pressione para verificar as informações sobre o treino. | Púselo para comprobar el nivel de la batería. Manténgalo pulsado para activar o desactivar el modo de entrenamiento. Cuando el modo de entrenamiento esté activado, púselo para comprobar su información de entrenamiento. | Press to check the battery level. Press and hold to switch the workout mode on or off. When the workout mode is on, press to check your workout information.

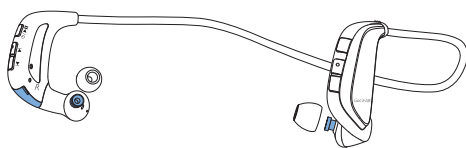
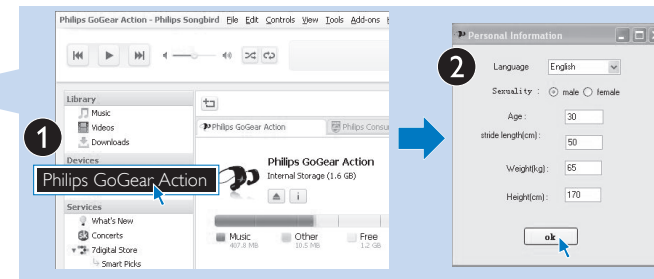

Sobre as especificações do desempenho à prova d'água do ACTION

As especificações do desempenho à prova d'água do player atendem ao IPX5 da Classificação de proteção de entrada (código IP) do IEC60529:

- O teste de conformidade do IPX5 é realizado em cada superfície da estrutura do player, exceto nas partes para fone de ouvido e quando a tampa USB do player está fechada corretamente;
- The player can work normally when it is subject to water that jets from a nozzle with an opening of 6.3-mm diameter, at a flow rate of 12.5 liters per minute, for a duration of more than three minutes, and from a distance of about three meters.

Acerca de las especificaciones de resistencia al agua de ACTION: Las especificaciones de resistencia al agua del reproductor cumplen con el grado de protección IP (código IP) IPX5 de IEC60529:

- La prueba de conformidad con IPX5 se realiza en todas las superficies de la carcasa del reproductor, excepto las secciones de auriculares y cuando la cubierta USB está cerrada correctamente;
- El reproductor puede funcionar con normalidad cuando se somete a un chorro de agua proveniente de una boquilla con una abertura de 6,3 mm de diámetro, con un flujo de 12,5 litros por minuto, durante una duración de más de tres minutos y desde una distancia de aproximadamente tres metros.

About the water-resistance specifications of ACTION

The water-resistance specifications of the player meets the Ingress Protection Rating (IP Code) IPX5 of IEC60529:

- The test for compliance with IPX5 is conducted for each surface of the enclosure of the player, except for the headphone sections and when the USB cover of the player is closed properly;
- The player can work normally when it is subject to water that jets from a nozzle with an opening of 6.3-mm diameter, at a flow rate of 12.5 liters per minute, for a duration of more than three minutes, and from a distance of about three meters.



Ajuda

Ayuda
Help

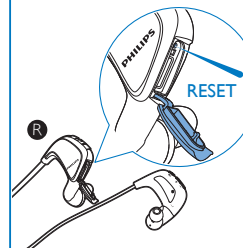

O dispositivo não responde ao pressionamento de teclas | El dispositivo no responde al pulsar los botones | Device does not respond to the pressing of keys

Para obter mais informações de suporte, acesse o site www.philips.com/support. | Vaya a www.philips.com/support para obtener información de asistencia. | Go to www.philips.com/support for support information.