

The Samsung logo, consisting of the word "SAMSUNG" in white, uppercase letters inside a blue oval shape.

SAMSUNG

SM-N910C

Manual do usuário

Índice

Leia-me primeiro

Primeiros Passos

- 7 Layout do aparelho
- 8 Layout e funções S Pen
- 10 Usar o chip e a bateria
- 15 Usar um cartão de memória
- 17 Ligar ou desligar seu telefone
- 17 Bloquear ou desbloquear a tela

Informações básicas

- 18 Utilizar o touch screen
- 21 Layout da Tela inicial
- 24 Notificações e painéis de configuração rápida
- 26 Abrir aplicações
- 26 Instalar ou desinstalar aplicações
- 28 Inserir texto
- 30 Capturar a tela
- 30 Usando o dicionário
- 31 Meus Arquivos
- 32 Modo de economia de energia
- 33 Ver informações de ajuda

Funções da S Pen

- 34 Comando suspenso
- 35 Lembrete de ação
- 36 Seleção inteligente
- 37 Clipe de imagem
- 38 Escrita na tela
- 39 S Note
- 46 Álbum de recortes
- 46 Usar a S Pen

Movimentos e funções de usabilidade

- 50 Movimentos e gestos
- 53 Multi janela
- 57 Operações com uma mão
- 59 Aumentar a sensibilidade ao toque

Personalizando

- 60 Gerenciar a Tela inicial e a Tela de aplicações
- 62 Configurar papéis de parede e toques
- 63 Alterar o método de bloqueio de tela
- 64 Meus Locais
- 67 Leitor digital
- 71 Modo privado

- 72 Modo Fácil
- 73 Transferir dados de seu aparelho anterior
- 74 Configurar contas

Telefone e contatos

- 76 Telefone
- 79 Contatos

Mensagens e E-mail

- 81 Mensagens
- 82 E-mail

Câmera e Galeria

- 84 Câmera
- 92 Galeria

Assistente de segurança

- 95 Usar o Auxílio de emergência
- 96 Mensagem de socorro

Aplicações úteis

- 98 Modo de Direção
- 100 S Finder
- 101 S Planner
- 102 S Voice
- 104 Música
- 106 Vídeo

- 107 Internet
- 108 Gravador de Voz
- 110 Relógio
- 112 Calculadora
- 112 Dropbox
- 113 Flipboard
- 113 Smart Remote
- 115 Evernote
- 116 PEN.UP
- 117 Aplicações Google

S Health

- 119 Introdução
- 119 Iniciar o S Health
- 119 Tela principal do S Health
- 120 Companheiro de caminhada
- 121 Companheiro de exercício
- 123 Medir a frequência cardíaca
- 125 Medir os níveis de saturação de oxigênio
- 126 Registrar alimentos consumidos
- 127 Gerenciar peso
- 127 Exibir informações de sono
- 128 Usar o Treinador
- 130 Medição do nível de raios Ultra Violeta
- 131 Informações adicionais

Conectar-se a outros dispositivos

- 133 Conexão rápida
- 134 Bluetooth

- 136 Wi-Fi Direct
- 137 NFC
- 140 Screen Mirroring
- 142 MirrorLink
- 142 Impressão

- 173 Habilidade manual e interação
- 175 Atendendo/encerrando chamadas
- 175 Modo de toque único
- 175 Gerenciar configurações de acessibilidade

Gerenciador de aplicações e dados

- 144 Atualizar o aparelho
- 145 Transferir arquivos entre o dispositivo e um computador
- 146 Cópia de segurança e restauração de dados
- 146 Restaurar padrão de fábrica

Configurações

- 147 Introdução
- 147 Definir as configurações
- 147 CONFIGURAÇÕES RÁPIDAS
- 147 CONEXÕES
- 151 DISPOSITIVO
- 155 PERSONALIZAÇÃO
- 157 SISTEMA
- 162 APLICAÇÕES

Acessibilidade

- 163 Sobre Acessibilidade
- 163 Usar a tecla Início para abrir menus de acessibilidade
- 163 Retorno de voz (TalkBack)
- 169 Visão
- 170 Audição

Solução de problemas

Leia-me primeiro

Por favor, leia este manual antes de utilizar seu telefone de forma a garantir um uso seguro e correto.

- As descrições nesse manual são baseadas nas configurações padrão do telefone.
- Alguns conteúdos podem estar diferentes em seu dispositivo dependendo da região, provedor de serviços ou software do dispositivo.
- Conteúdos (de alta qualidade) que requerem altos usos do CPU e da memória RAM irão afetar o desempenho geral do aparelho. Aplicações relacionadas ao conteúdo podem não funcionar adequadamente dependendo das especificações do aparelho e do ambiente em que é utilizado.
- A Samsung não é responsável por problemas no funcionamento causados por aplicações de qualquer outro fornecedor diferente da Samsung.
- A Samsung não é responsável por danos ou incompatibilidades causados por edição do usuário das configurações ou alterações no sistema operacional. Tentar personalizar o sistema operacional pode fazer com que seu telefone ou aplicações não funcionem de forma adequada.
- Softwares, fontes de som, papéis de parede, imagens e outras mídias fornecidas com este aparelho estão licenciadas para uso limitado. A extração e utilização destes materiais para comercialização ou outros propósitos são infrações à lei dos direitos autorais. Os usuários são inteiramente responsáveis pelo uso ilegal de mídia.
- Podem existir cobranças adicionais de acesso referentes à transmissão de dados, tais como mensagens, transferências e downloads, sincronização automática ou utilização de serviços de localização dependendo do seu plano de dados. Para transferências maiores de dados, é recomendado o uso da função Wi-Fi.
- Aplicações padrão que vão instaladas no aparelho estão sujeitas a atualizações e podem deixar de ser suportadas sem aviso prévio. Se você tiver dúvidas sobre qualquer aplicação fornecida com o aparelho, contate o atendimento ao cliente Samsung. Para aplicações instaladas pelo usuário contate as operadoras de serviço.
- Alterar o sistema operacional do aparelho ou instalar softwares de fontes não oficiais pode resultar em mau funcionamento do aparelho e corrupção ou perda de dados. Essas ações são violações do seu contrato de licença Samsung e irá anular sua garantia.

Ícones de instrução



Aviso: situações que podem prejudicar você ou terceiros.



Atenção: situações que podem danificar seu telefone ou outro equipamento.



Notas: informações essenciais para o uso do aparelho, limitações funcionais de uso, informações de carregamento ou informações jurídicas.



Dicas: notas, dicas de uso ou informações adicionais.

Primeiros Passos



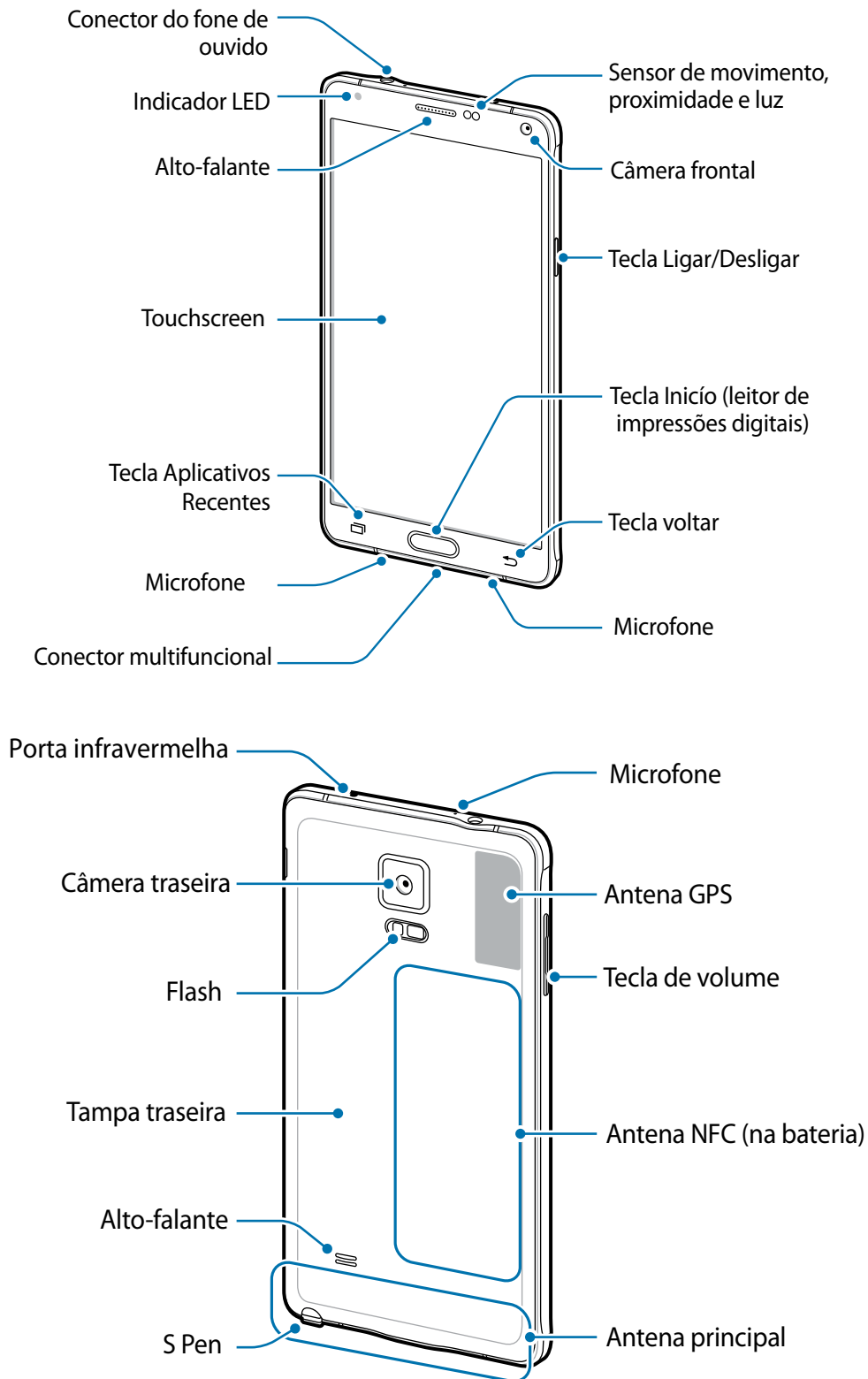

Layout do aparelho



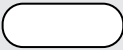

- Não cubra a área da antena com suas mãos ou outros objetos. Isto pode causar problemas de conectividade ou esgotar a bateria.
- Utilize um protetor de tela recomendado pela Samsung. Protetores não aprovados podem causar mau funcionamento nos sensores.
- Não permita que o touch screen entre contato com a água. O touch screen pode ter um mau funcionamento quando exposto a condições úmidas ou à água.

Teclas

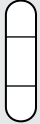
Tecla	Função
 Ligar	<ul style="list-style-type: none"> • Mantenha pressionada para ligar ou desligar o telefone. • Pressione para ativar ou bloquear a tela.
 Aplicações recentes	<ul style="list-style-type: none"> • Toque para abrir a lista de aplicações recentes. • Mantenha pressionada para acessar opções adicionais para a tela atual.
 Início	<ul style="list-style-type: none"> • Pressione para ativar a tela enquanto estiver bloqueada. • Pressione para retornar à Tela inicial. • Pressione duas vezes para iniciar o S Voice. • Mantenha pressionada para iniciar o Google.
 Voltar	<ul style="list-style-type: none"> • Toque para retornar à tela anterior.
 Volume	<ul style="list-style-type: none"> • Pressione para ajustar o volume do aparelho.

Layout e funções S Pen

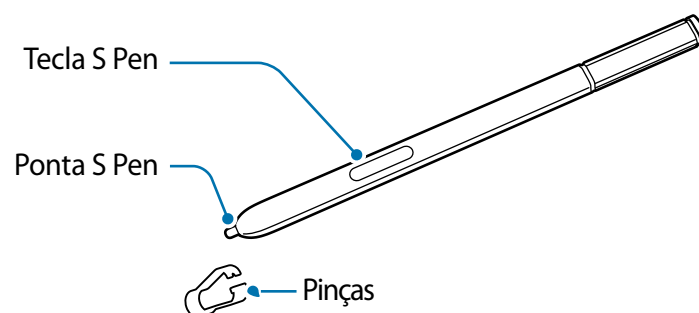

Nome	Funções
Ponta da S Pen	<ul style="list-style-type: none"> • Use a S Pen para escrever, desenhar ou executar funções de toque na tela. • Suspenda a S Pen sobre os itens na tela para acessar funções adicionais, como Botão suspenso e a função Exibição suspensa.
Tecla S Pen	<ul style="list-style-type: none"> • Suspenda a S Pen sobre tela e pressione o botão da S Pen para exibir funções do comando aéreo. • Enquanto mantém o botão da S Pen pressionado, deslize a S Pen sobre os itens para selecioná-los.
Pinças	<ul style="list-style-type: none"> • Remova a ponta da S Pen com as pinças ao substituí-la.

Remover a S Pen

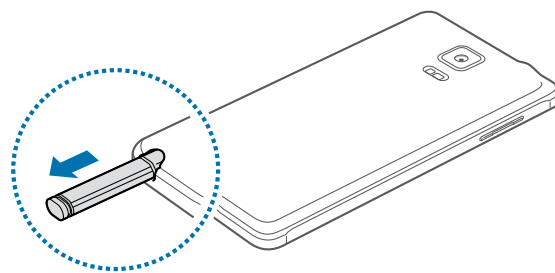

Ao remover a S Pen de seu compartimento, o aparelho inicia o **Lembrete de ação** ou exibe as funções do comando aéreo dependendo da configuração de opção de descaixe da S Pen.

Para alterar as configurações, abra a tela de Aplicações e toque em **Config. → S Pen → Opções de remoção**.

Substituindo a ponta da S Pen

Com o passar do tempo, a ponta da S Pen pode desgastar, quando isto acontecer, substitua por uma nova.

- 1 Segure firmemente a ponta com as pinças e remova-a.

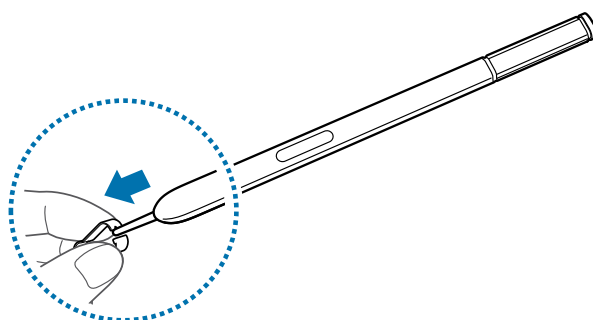

2 Insira a nova ponta na S Pen.

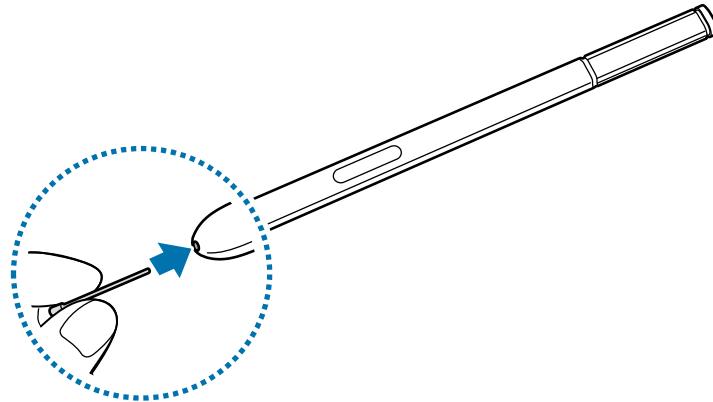

Tenha cuidado para não machucar seus dedos com a pinça.



- Não reutilize pontas gastas. Isso pode causar mau funcionamento da S Pen.
- Não pressione excessivamente a ponta ao inseri-la na S Pen.
- Não insira a extremidade final da ponta na S Pen. Isso pode causar danos a S Pen ou seu aparelho.



- Se a S Pen não estiver funcionando adequadamente, leve-a para uma Autorizada Samsung.
- Se você usar a S Pen muito inclinada na tela, o aparelho pode não reconhecer a ação. Não incline ou aplique pressão excessiva na S Pen ao utilizá-la.



- A tecla Aplicações recentes e a tecla Voltar podem ser utilizadas com a S Pen.
- Para mais informações sobre a S Pen, visite o site da Samsung.

Usar o chip e a bateria

Instalando o chip e a bateria

Insira o chip fornecido pela sua operadora de serviços e a bateria fornecida.



- Somente cartões micro SIM funcionam no aparelho.
- Alguns serviços LTE podem não estar disponíveis dependendo da operadora de serviços. Para mais detalhes sobre disponibilidade de serviços, contata a sua operadora.

1 Remova a tampa da bateria.

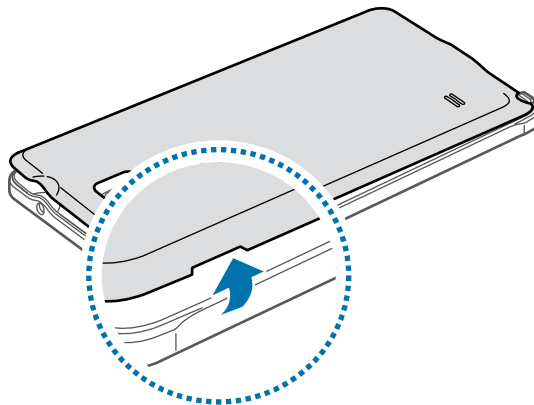

Tenha cuidado para não ferir suas unhas ao remover a tampa da bateria.



Não entorte ou torça a tampa da bateria excessivamente. Fazer isso pode danificar a tampa da bateria.

2 Insira o cartão micro SIM ou USIM no telefone com os contatos dourados voltados para baixo.

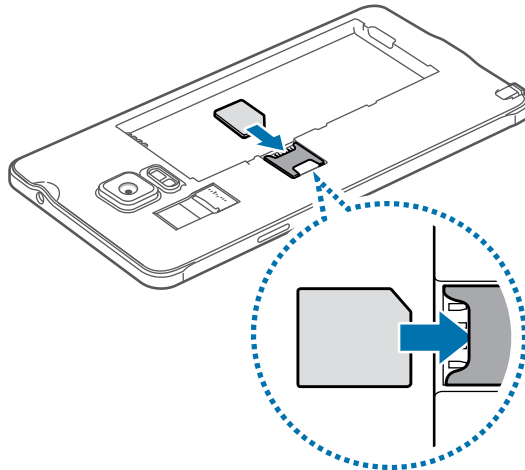

- Não insira o cartão de memória no compartimento do chip. Se acontecer de um cartão de memória ficar preso no compartimento do chip, leve o telefone a uma Autorizada Samsung para removê-lo.
- Tenha cuidado para não perder ou deixar terceiros utilizarem o cartão SIM ou USIM. A Samsung não se responsabiliza por quaisquer danos ou inconveniências causados por perdas ou cartões roubados.

- 3 Insira a bateria com os contatos dourados devidamente alinhados com os contatos do aparelho.

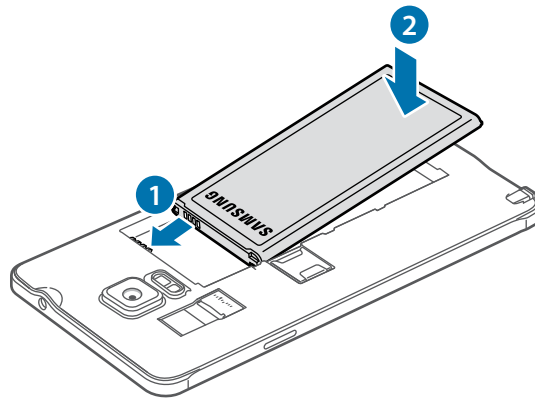

- 4 Recoloque a tampa da bateria.

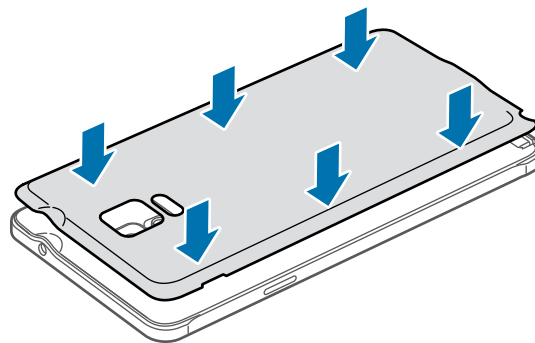

Removendo o chip e a bateria

- 1 Remova a tampa da bateria.
- 2 Retire a bateria.

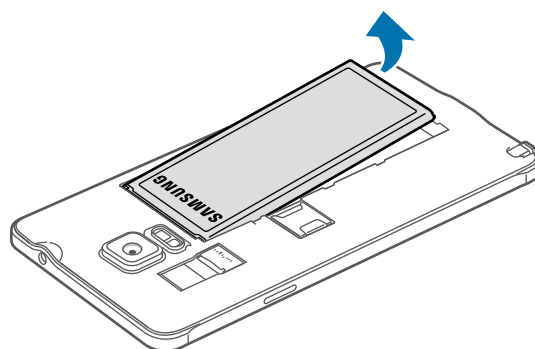

3 Pressione o chip gentilmente e depois o empurre para fora.

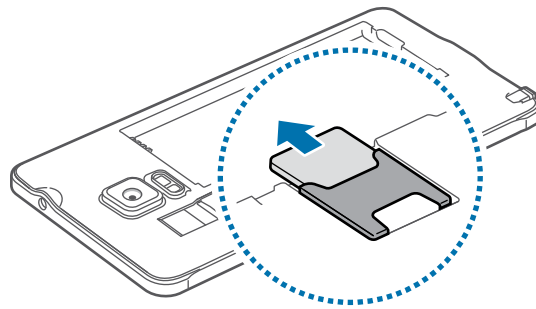

Carregar a bateria

Use o carregador para carregar a bateria antes de usar o telefone pela primeira vez. Um computador também pode ser utilizado para recarregar o aparelho ao conectá-los através do cabo USB.



Utilize somente carregadores, baterias ou cabos aprovados pela Samsung. Caso contrário poderá causar estouro na bateria ou danificar seu telefone.



Se a bateria estiver completamente descarregada, você não conseguirá ligar o aparelho, mesmo que o carregador de bateria esteja conectado. Espere a bateria descarregada carregar por alguns minutos antes de tentar ligar o aparelho.

Conecte a pequena extremidade do carregador no conector do carregador de bateria do aparelho e, em seguida, conecte a extremidade maior do carregador em uma tomada.

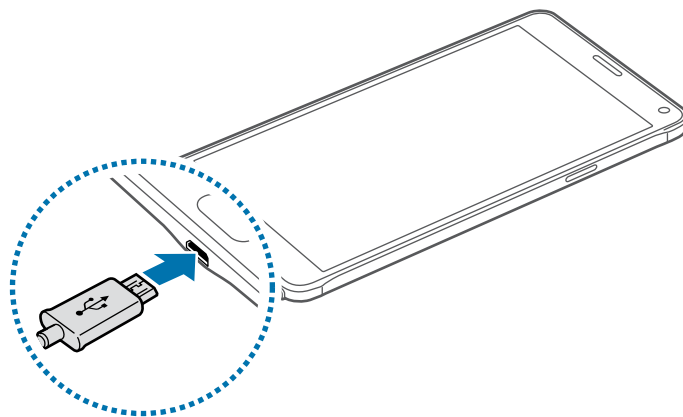

Conectar o carregador incorretamente pode causar sérios danos ao telefone. Qualquer dano causado por mau uso não será coberto pela garantia.



- Se o aparelho receber uma fonte de alimentação instável enquanto carrega, o touch screen pode não funcionar. Se isto ocorrer, desconecte o carregador do aparelho.
- O aparelho pode se aquecer enquanto carrega. Isto é normal e não deve afetar a vida útil ou desempenho de seu telefone. Se a bateria aquecer mais do que o normal, o carregador poderá parar de funcionar.
- Se o seu telefone não carregar adequadamente, leve-o a uma Autorizada Samsung.

Após carregar completamente, desconecte o aparelho do carregador. Primeiro desconecte o carregador do aparelho, e em seguida da tomada.



Não retire a bateria antes de remover carregador. Isto pode causar danos ao aparelho.



Para economizar energia, retire o carregador quando não estiver em uso. O carregador não possui um botão liga/desliga, então você deve retirá-lo da tomada para evitar desperdício de energia. O carregador deve permanecer na tomada quando em uso.

Reduzir o consumo da bateria

Seu aparelho oferece opções que o ajudam a economizar bateria. Ao personalizar essas opções e desativar funções de plano de fundo, você pode utilizar o telefone por mais tempo entre os carregamentos:

- Quando não estiver utilizando o telefone, altere para o modo de bloqueio ao pressionar a tecla Ligar/Desligar.
- Ativar o Modo economia de energia.
- Feche aplicações desnecessárias com o gerenciador de tarefas.
- Desative o Bluetooth: desative a função Bluetooth quando não estiver em uso.
- Desative o Wi-Fi: desative a função GPS quando não estiver em uso.
- Desative a sincronização automática das aplicações.
- Diminua o tempo da luz de fundo.
- Diminua o brilho da tela.



- Quando o nível da bateria estiver fraco, o ícone da bateria aparece vazio.
- Ao utilizar múltiplas aplicações de uma vez, aplicações de rede, ou aplicações que necessitam de conexão com outro dispositivo, a bateria irá se esgotar rapidamente. Para evitar desconexões da rede ou diminuir a bateria durante uma transferência de dados, utilize sempre estas aplicações logo após de carregar a bateria.
- O telefone pode ser utilizado enquanto carrega, porém pode levar mais tempo para carregar a bateria completamente.

Carga rápida

O aparelho possui um função integrada de carregamento rápido. Você pode usar esta função para carregar a bateria rapidamente enquanto o aparelho está desligado ou a tela desativada.

Sobre a função Carga rápida

- A função de carregamento rápido utiliza uma tecnologia que aumenta o poder de carga. O aparelho suporta as funções Samsung Adaptive fast charging e Qualcomm Quick Charge 2.0.
- Para usar esta função em seu aparelho, conecte-o a um carregador que suporte a função Adaptive fast charging ou Quick Charge 2.0.

Aumentar a velocidade do carregamento

Para aumentar a velocidade ao carregar a bateria, desligue o aparelho ou deixe a tela desativada.

- Ao carregar a bateria com o aparelho desligado, este ícone ⚡ aparece na tela.
- Ao carregar a bateria com a tela ativada uma janela pop-up aparece solicitando que você desative a tela. Desativar a tela aumenta a velocidade de carregamento.



- Você não pode usar a função integrada de carga rápida utilizando um carregador de bateria comum.
- Se o aparelho se aquecer ou a temperatura ambiente aumentar, a velocidade do carregamento pode diminuir automaticamente. Isto é uma condição normal de operação para prevenir danos ao aparelho.

Usar um cartão de memória

Instalar um cartão de memória

Seu telefone aceita cartões de memória com capacidade máxima de 128 GB. Dependendo do fabricante e do tipo do cartão, alguns cartões de memória podem não ser compatíveis com seu telefone.



- Alguns cartões de memória podem não ser totalmente compatíveis com o telefone. Utilizar um cartão de memória incompatível pode danificar seu aparelho ou o cartão de memória ou corromper os dados armazenados no cartão de memória.
- Tenha cuidado ao inserir o cartão de memória com o lado correto para cima.



Seu telefone suporta apenas estrutura de arquivo FAT para cartões de memória. Ao inserir um cartão com uma estrutura de arquivo diferente, seu telefone irá solicitar que o cartão seja formatado.

- 1 Remova a tampa da bateria.
- 2 Insira um cartão de memória com os contatos dourados virados para baixo.

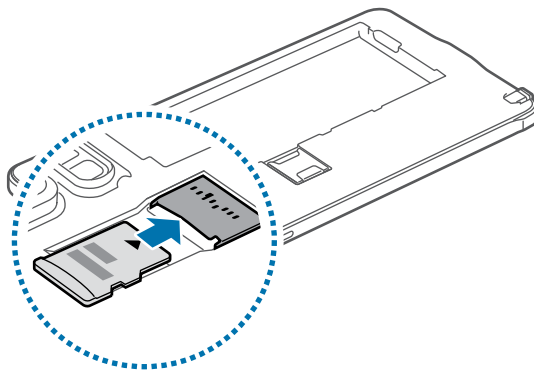

- 3 Recoloque a tampa da bateria.



- Excluir e gravar frequentemente diminuirá o tempo de vida útil do cartão de memória.
- Ao inserir um cartão de memória em seu dispositivo, o diretório do cartão de memória será exibido na pasta **Meus Arquivos** → **Cartão SD**.

Remover o cartão de memória

Antes de remover o cartão de memória, primeiro desinstale para a remoção segura.

Na tela inicial, toque em **Apps** → **Config.** → **Armazenamento** → **Remover o cartão SD.**

- 1 Remova a tampa da bateria.
- 2 Retire o cartão de memória.
- 3 Recoloque a tampa da bateria.



Não remova um cartão de memória enquanto o telefone transfere ou acessa informações. Fazer isso poderia resultar em perda de dados e/ou danos ao cartão ou ao telefone. A Samsung não se responsabiliza por perdas causadas por mau uso de cartões de memória danificados, incluindo perda de dados.

Formatar o cartão de memória

Um cartão de memória formatado em um computador pode causar incompatibilidade com seu telefone. Formate o cartão de memória no aparelho.

Na Tela inicial, toque em **Apps** → **Config.** → **Armazenamento** → **Formatar cartão SD** → **Formatar o cartão SD** → **Apagar tudo.**



Antes de formatar o cartão de memória, não se esqueça de fazer uma cópia de segurança de todos os dados importantes armazenados em seu telefone. A garantia do fabricante não cobre perda de dados em virtude de ações de usuários.

Ligar ou desligar seu telefone

Mantenha pressionada a tecla Ligar por alguns segundos para ligar o aparelho.

Se estiver ligando seu aparelho pela primeira vez, siga as instruções na tela para configurar seu aparelho.

Para desligar o aparelho, mantenha a tecla Ligar/Desligar pressionada e, em seguida, toque em **Desligar**.

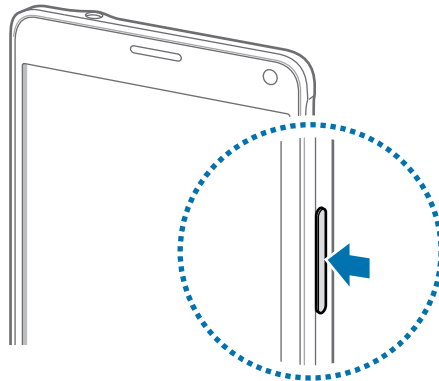

Siga todos os avisos e instruções recomendadas pelo pessoal autorizado em áreas onde dispositivos sem fio são proibidos, tais como aviões e hospitais.

Bloquear ou desbloquear a tela

Ao pressionar a tecla Ligar/Desligar a tela é desativada e bloqueada. A tela também é desativada e bloqueada automaticamente se o aparelho não for usado por um tempo específico.

Para desbloquear a tela, pressione a tecla Ligar ou a tecla Início e deslize a tela para qualquer direção.

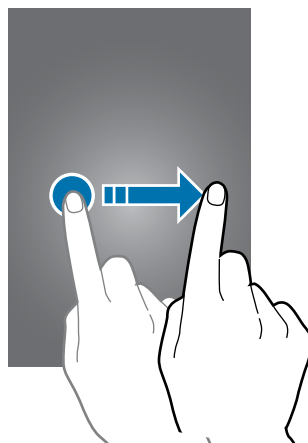

Você pode mudar o método de desbloqueio e utilizar funções adicionais de segurança.

Informações básicas

Utilizar o touch screen



- Não permita que a tela entre contato com outros dispositivos elétricos. Descargas eletrostáticas podem causar mau funcionamento da tela.
- Para evitar danos ao touch screen, não o toque com nenhum instrumento afiado e não aplique pressão excessiva com a ponta de seus dedos.



- O telefone pode não reconhecer seus gestos se você executá-los muito longe do telefone ou ao usar acessórios de cores escuras, como luvas.
- Deixar o touch screen ativo por longos períodos de tempo pode resultar em falhas na tela (imagem desvanecendo) ou imagem fantasma. Desative o touch screen quando não estiver utilizando o telefone.

Tocar

Para abrir uma aplicação, para selecionar um item do menu, para pressionar uma tecla na tela ou para inserir um caractere utilizando o teclado na tela, toque-a com um dedo ou com a S Pen.

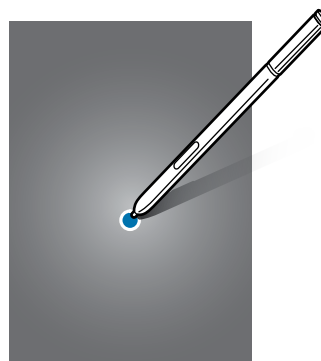
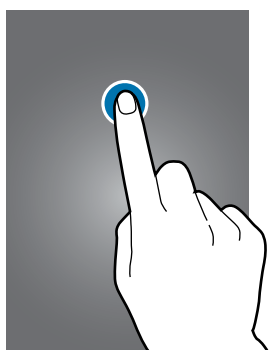

Manter pressionado

Mantenha um item pressionado por mais de 2 segundos para acessar as opções disponíveis.

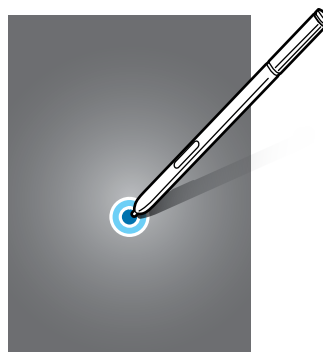

Arrastar

Para mover um item, mantenha-o pressionado e arraste-o para a posição desejada.

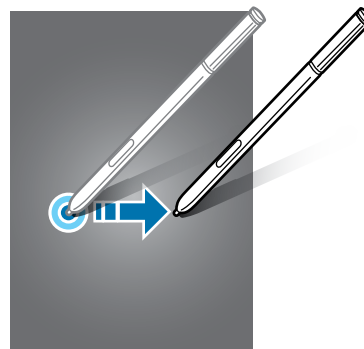
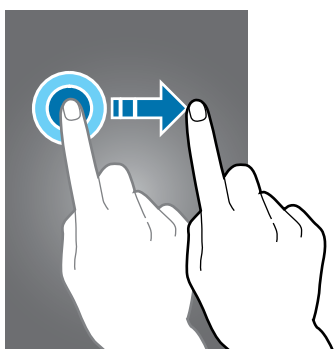

Tocar duas vezes

Toque duas vezes em uma página da Internet ou imagem para aumentar o zoom. Toque duas vezes novamente para retornar.

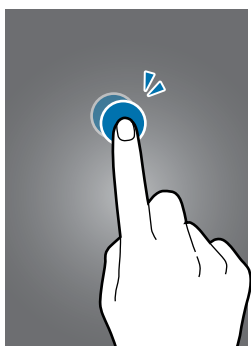

Deslizar

Deslize para a esquerda ou direita na tela inicial ou na tela de Aplicações para ver outros painéis. Deslize para cima ou para baixo para percorrer entre uma página da web ou lista de itens, como a de Contatos.

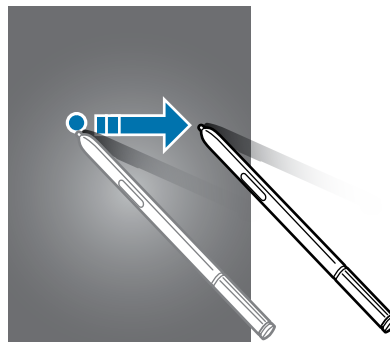
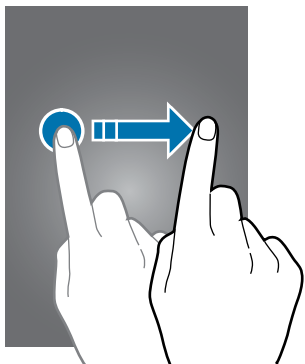

Afastar e juntar

Afaste dois dedos em uma página da Internet, mapa ou imagem para aumentá-la. Junte seus dedos para diminuir o zoom.

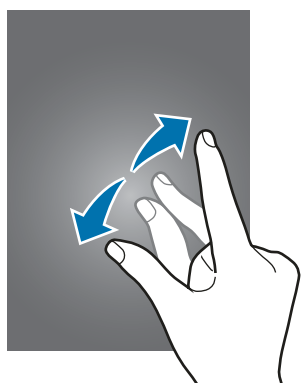

Layout da Tela inicial

Tela inicial

A Tela inicial é o ponto inicial para acessar todas as funções do telefone. Ela exibe ícones indicadores, widgets, atalhos para aplicações e mais. Widgets são pequenas aplicações que iniciam funções de aplicações específicas que fornecem informações e acesso conveniente na sua Tela inicial.

Para ver outros painéis, percorra para a esquerda ou para a direita ou selecione um indicador de tela na parte inferior da tela.



Opções da Tela inicial

Na tela inicial, mantenha pressionado uma área vazia, ou junte dois dedos na tela para acessar as opções disponíveis. Personalize a tela ao adicionar, remover, ordenar os painéis da tela inicial. Você também pode definir um papel de parede, adicionar widgets e muito mais.

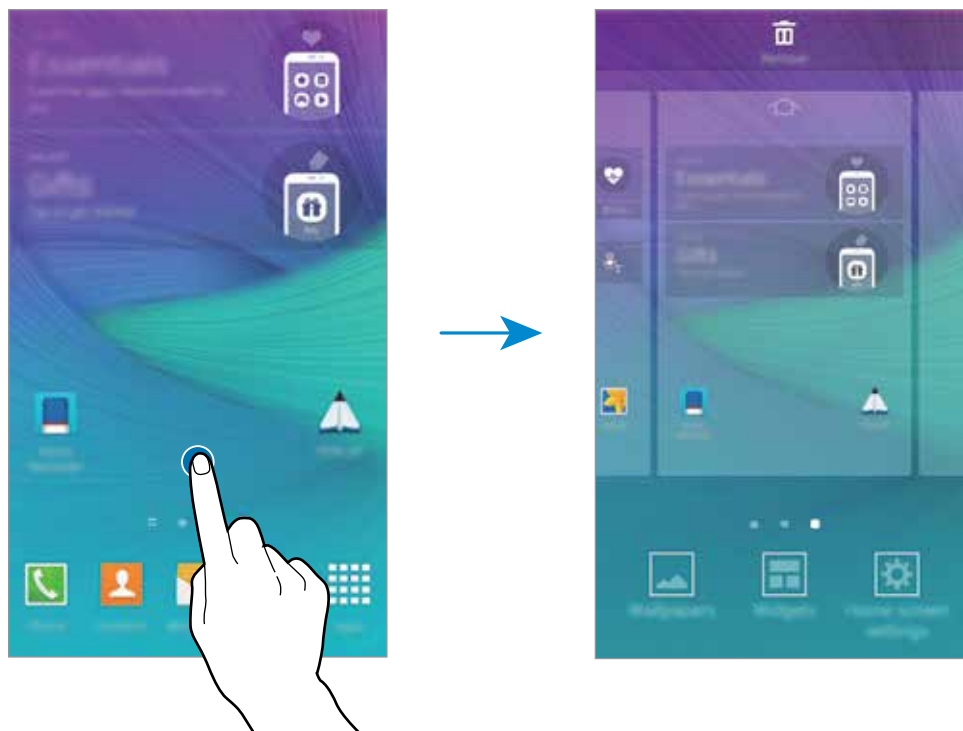

Flipboard BRIEFING

Use esta função para ver os últimos artigos em várias categorias. Ao usá-la você fica atualizado sobre notícias que interessam a você.

- 1 Na tela inicial , toque em  ou percorra para a direita para abrir o **Flipboard BRIEFING**.
- 2 Toque em **COMECE AQUI** ao iniciar esta aplicação pela primeira vez.
- 3 Deslize para cima para navegar pelos artigos em cada categoria de notícias.



Para desativar o **Flipboard BRIEFING**, mantenha uma área vazia pressionada na tela inicial. Em seguida toque em **Config. da tela de início** e desmarque **Flipboard Briefing**



















Tela de Aplicações





A tela de Aplicações exibe ícones para todas as aplicações incluindo quaisquer novas aplicações instaladas.

Na Tela inicial, toque em **Apps** para abrir a Tela de aplicações. Para ver outros painéis, percorra para a esquerda ou para a direita ou selecione um indicador de tela na parte inferior da tela.

Ícones indicadores

Os ícones indicadores aparecerão na barra de status no topo da tela. Os ícones listados na tabela abaixo são os mais comuns.

Ícone	Significado
	Sem sinal
	Intensidade do sinal
	Roaming (fora de área)
	Rede GPRS conectada
	Rede EDGE conectada
	Rede UMTS conectada
	Rede HSDPA conectada
	Rede HSPA+ conectada
	Rede LTE conectada (para modelos que suportam serviços 4G)
	Wi-Fi conectado
	Função Bluetooth ativada
	GPS ativado
	Chamada em andamento
	Chamada perdida
	Suspensão inteligente ou Pausa inteligente ativada
	Conectado ao computador
	Nenhum cartão micro SIM ou USIM inserido
	Novas mensagens de texto ou multimídia
	Alarme ativado
	S Pen removida

Ícone	Significado
	Modo silencioso ativado
	Modo vibrar ativado
	Modo Offline ativado
	Erro ocorrido ou cuidado necessário
	Nível de energia da bateria



A barra de status poderá não aparecer no topo da tela em algumas aplicações. Para exibir a barra de status, deslize para baixo o topo da tela.

Notificações e painéis de configuração rápida

Sobre o painel de notificações

Ao receber novas notificações, como mensagens ou chamadas perdidas, ícones indicadores aparecerão na barra de status. Para saber mais informações sobre os ícones, abra o painel de notificações e visualize os detalhes.

Para abrir o painel de notificações: deslize a barra de status para baixo. Para fechar o painel de notificações: deslize para cima a barra que está na parte inferior da tela.

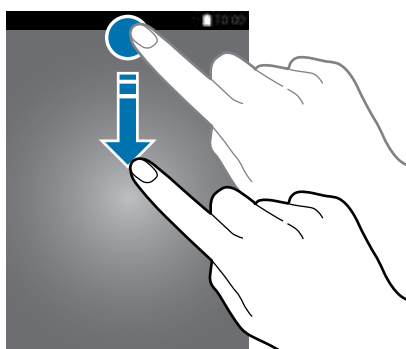

Você poderá usar as seguintes funções no painel de notificações.

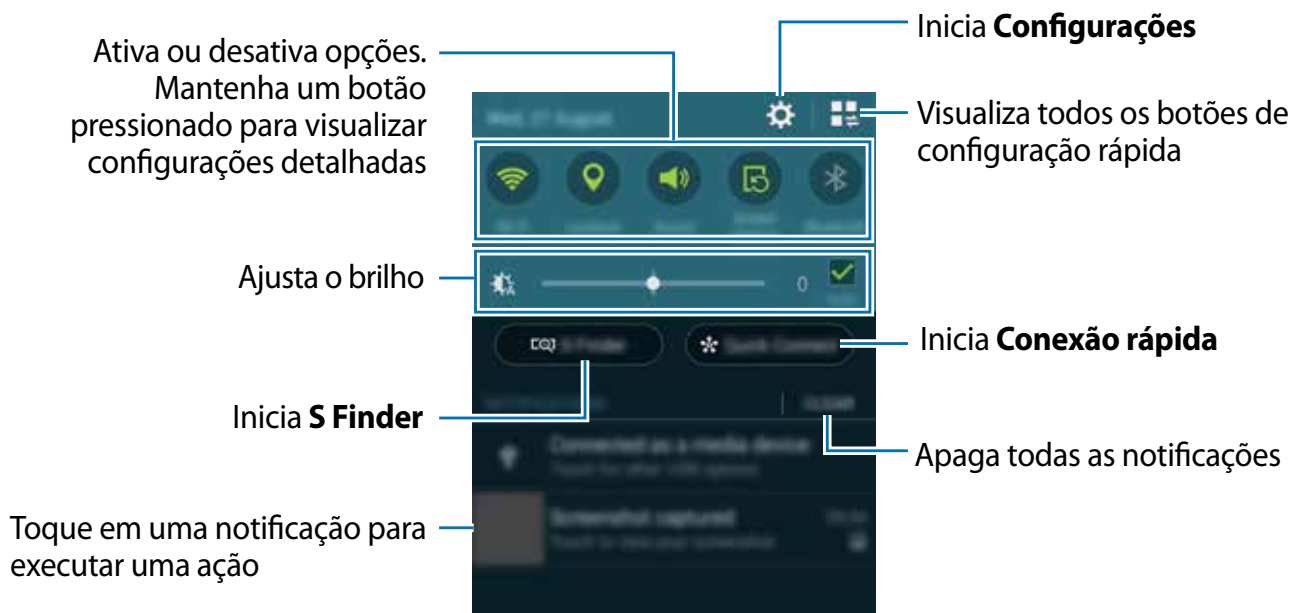

Reorganizar os botões rápidos de configuração

Para reorganizar as opções no painel de configuração rápida: no painel de notificações, toque em → , mantenha um item pressionado e depois arraste-o para outra localização.

Usar o painel de configuração rápida

Você pode ativar ou desativar algumas funções no painel de notificações. Para ativar ou desativar mais funções, abra o painel de configuração rápida.

Para abrir o painel de configuração rápida: deslize a barra de status para baixo com dois dedos. Ou, toque em no painel de configurações. Para fechar o painel de configuração rápida: deslize para cima a barra que está na parte inferior da tela.

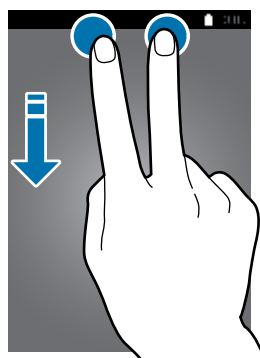





Toque as seguintes opções para ativá-las ou desativá-las. Você pode visualizar mais configurações detalhadas se manter um botão pressionado.

Abrir aplicações

Na Tela inicial ou na tela de Aplicações, selecione um ícone de aplicação para abri-lo.

Para abrir a lista de aplicações recém utilizadas, toque em  e selecione um ícone de aplicação para abrir.

Fechar uma aplicação

Toque em  → , em seguida toque em **Encerrar** próxima a aplicação para encerrá-la. Para encerrar todas, toque em **Encerrar tudo**. Como alternativa toque em  → .

Instalar ou desinstalar aplicações

Samsung GALAXY Apps

Use essa aplicação para comprar e baixar aplicações.

Toque em **GALAXY Apps** na tela de Aplicações.



Esta função pode estar indisponível dependendo de seu país ou operadora de serviços.

Instalar aplicações

Pesquise aplicações por categoria ou toque em  para pesquisar por uma palavra chave.

Selecione uma aplicação para visualizar informações sobre ela. Para baixar aplicações gratuitas, toque em **Grátis**. Para comprar e baixar aplicações que são pagas, toque o botão que aparece o preço da aplicação.



Para alterar as configurações de atualização automática, toque em  → **Configurações** → **Atualizar aplicativos automaticamente** e depois selecione uma opção.

Play Store

Use essa aplicação para comprar e baixar aplicações.

Toque em **Play Store** na tela de Aplicações.

Instalar aplicações

Pesquise aplicações por categoria ou toque em  para pesquisar por uma palavra chave.

Selecione uma aplicação para visualizar informações sobre ela. Para baixar aplicações gratuitas, toque em **INSTALAR**. Para comprar e baixar aplicações que são pagas, selecione o preço e siga as instruções na tela.



Para alterar as configurações de atualização automática, toque em ☰ → **Configurações** → **Atualizar aplicativos automaticamente** e depois selecione uma opção.

Gerenciar aplicações

Desinstalar ou desativar aplicativos

Para desativar aplicações padrão: abra a Tela de aplicações, toque em ⋮ → **Desinstalar/desativar aplicativ.** O ícone  aparecerá na aplicação que você pode desativar. Selecione uma aplicação e toque em **Desativar**.

Para desinstalar aplicações baixadas, na Tela de aplicações, toque em ⋮ → **Aplicativos baixados** → ⋮ → **Desinstalar**. Ou na Tela de aplicações toque em **Configurações** → **Gerenciador de aplicações**, selecione uma aplicação e depois toque em **Desinstalar**.

Ativar aplicações

Na Tela de aplicações toque em ⋮ → **Mostrar aplicativos desativ.** selecione aplicações e depois toque em **OK**. Ou na Tela de aplicações toque em **Config.** → **Gerenciador de aplicações**, percorra até **DESATIVADO**, selecione uma aplicação e depois toque em **Ativar**.



- Ocultar aplicações: oculta aplicações somente na Tela de aplicações. Você pode continuar a utilizar aplicações ocultas.
- Desativar aplicações: desativa aplicações padrão selecionadas que não podem ser desinstaladas do aparelho. Você não pode usar aplicativos desativados.
- Desinstalar aplicações: desinstala aplicações baixadas.

Ocultar aplicações

Oculte os aplicativos que você não quer ver na tela de Aplicações

Na Tela de aplicações toque em ⋮ → **Ocultar aplicativo**

Para exibi-los novamente, toque em ⋮ → **Exibir aplicativos ocultos**



- Ocultar aplicações: oculta aplicações somente na Tela de aplicações. Você pode continuar a utilizar aplicações ocultas.
- Desativar aplicações: desativa aplicações padrão selecionadas que não podem ser desinstaladas do aparelho. Você não pode usar aplicativos desativados.
- Desinstalar aplicações: desinstala aplicações baixadas.

Inserir texto

Layout do teclado

Um teclado aparecerá automaticamente quando você inserir texto para enviar mensagens, criar notas e mais.



A entrada de texto não é suportada em alguns idiomas. Para inserir texto, você deve alterar o idioma de entrada para um dos idiomas suportados.

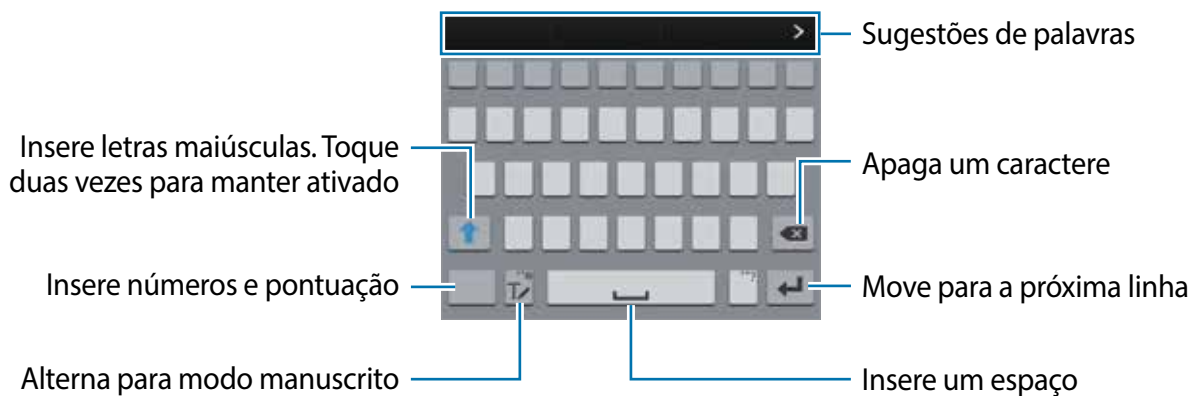

Alterar o idioma de entrada

Mantenha o ícone pressionado, toque em → **Selecionar os idiomas de entrada** e depois selecione os idiomas para utilizar. Se selecionou dois ou mais idiomas, você poderá alterar os idiomas ao deslizar a barra de espaço para a esquerda ou para a direita.



Alterar o layout do teclado

Mantenha pressionado , toque em , selecione um idioma em **IDIOMAS INSERIDOS** e depois selecione um layout de teclado para usar.



No Teclado **3x4**, uma tecla possui três ou quatro caracteres. Para inserir um caractere, toque a tecla correspondente ao caractere repetidamente.

Usar as funções adicionais do teclado

Mantenha o ícone  pressionado para usar outras funções. Outros ícones podem aparecer ao invés do ícone  dependendo da última função que foi utilizada.





-  : insere texto por voz.

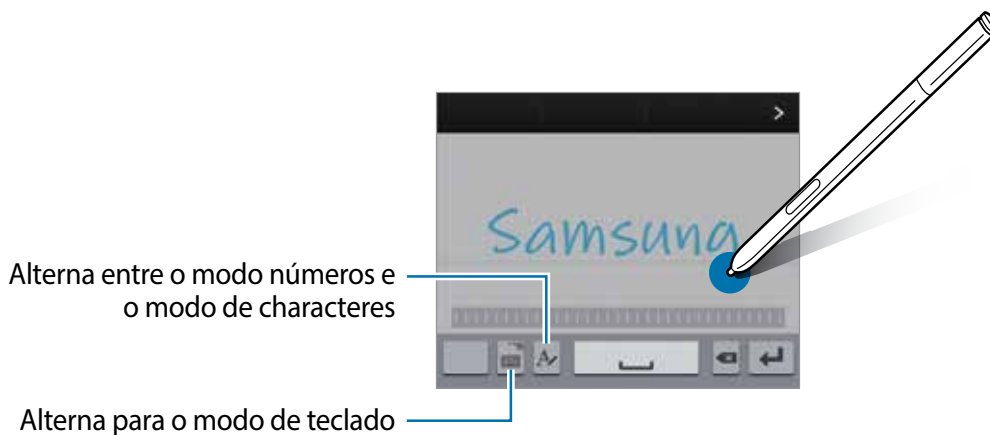

-  : muda para o modo manuscrito.





 Esta função pode estar indisponível dependendo de sua operadora de serviços ou país.

-  : adiciona um item na área de transferência.
-  : altera o tipo de teclado
-  : insere emoticons.
-  : altera para o teclado flutuante. Você pode mover o teclado para outra localização ao arrastar o ícone .



Copiar e colar

- 1 Mantenha pressionado um texto.
- 2 Arraste o ícone  ou  para selecionar o texto desejado ou toque em **Selec. tudo** para selecionar todo o texto.
- 3 Toque em **Copiar** ou **Cortar**.
O texto selecionado é copiado para a área de transferência.
- 4 Posicione o cursor onde o texto será inserido e depois toque em  → **Colar**.
Para colar o texto que você copiou anteriormente, toque em **Área de tr...** e selecione o texto.

Capturar a tela

Capture uma tela enquanto usa o aparelho.

Mantenha pressionada a Tecla inicial e o botão Ligar/Desligar simultaneamente. A captura de tela é salva na pasta **Screenshots**. Para abrir uma pasta, abra a lista de Aplicações e toque em **Galeria** →  → **Álbum** → **Screenshots**. Após capturar uma tela, você pode editar a imagem e compartilhá-la.



Você também pode capturar telas usando outros métodos.



Não é possível capturar uma imagem de tela ao utilizar algumas aplicações.

Usando o dicionário

Veja definições para palavras enquanto utiliza certas funções, como navegar entre páginas da Internet.

- 1 Mantenha uma palavra que deseja verificar pressionada.
Se a palavra não for selecionada, deslize o ícone  ou  para selecioná-la.
- 2 Toque em **Dicionário**.
Se não estiver pré instalado no aparelho, sigas as instruções na tela para instalar um.

3 Ver a definição

Para ver mais definições, toque em . Na exibição detalhada, toque em → **Favoritos** para adicionar a palavra em sua lista de favoritos ou toque em **Procurar na Web** para usar a palavra como termo de pesquisa.

Meus Arquivos

Usando o Meus Arquivos

Use essa aplicação para acessar vários arquivos armazenados no aparelho ou em outros locais, como serviços de armazenamento em nuvem.

Toque em **Meus Arq.** na tela de Aplicações.

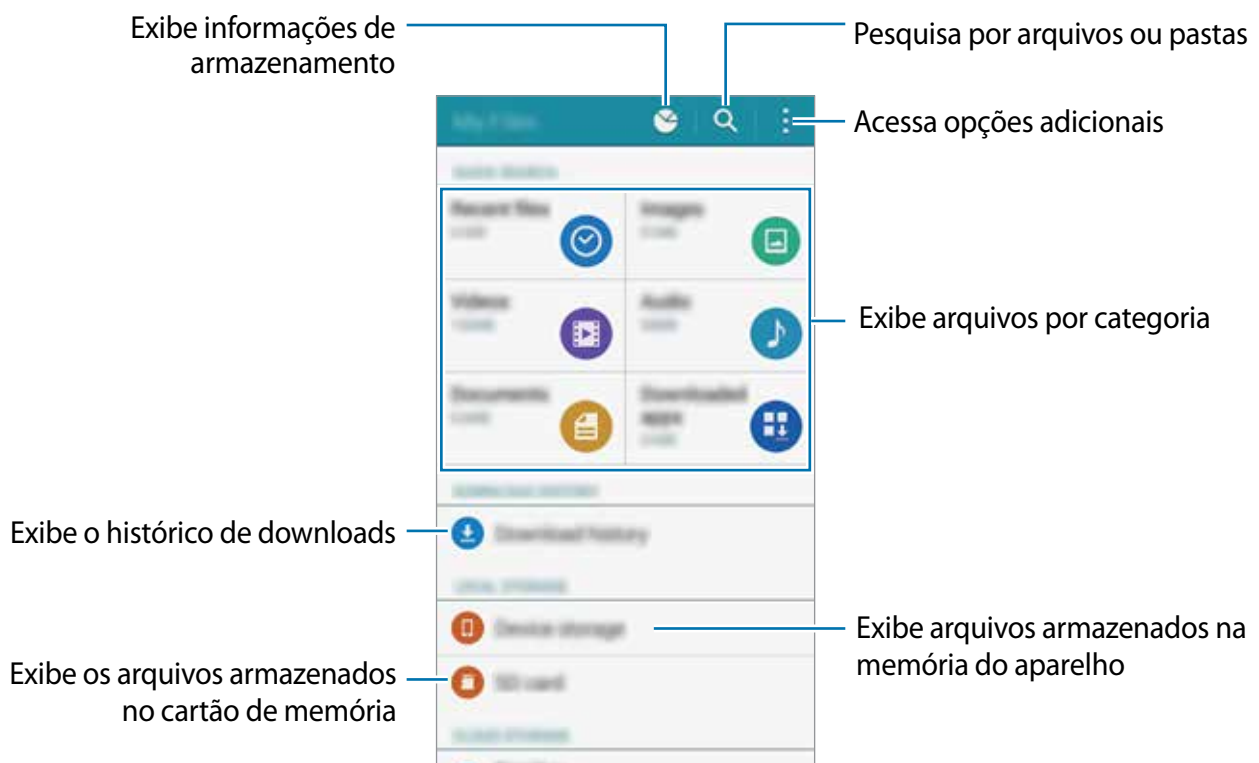

Modo de economia de energia

Modo de economia de energia

Economize energia da bateria ao limitar as funções do telefone.

Na tela de Aplicações, toque em **Config.** → **Economia de energia** → **Modo de economia de energia** e depois toque o seletor **Modo de economia de energia** para ativá-lo. Ou abra o painel de configurações rápidas e toque em **Econ. de energia** para ativá-lo.

Selecione uma das seguintes opções:

- **Restringir dados de segundo plano:** impede aplicações que estejam sendo utilizadas em segundo plano de usar uma conexão de dados móveis.
- **Restringe o desempenho:** limita várias opções, tais como desativar a luz das teclas Aplicações recentes e Voltar.
- **Modo de escala de cinza:** exibe cores na tela em tons de cinza.

Modo de Ultra Economia

Use esse modo para prolongar a energia da bateria do telefone. No modo ultra economia de energia, o telefone executará as seguintes opções:

- Exibição de cores na tela com tons de cinza.
- Restringe as aplicações disponíveis somente para aplicações essenciais.
- Desativa a conexão de dados móveis quando a tela desativa.
- Desativa as funções Wi-Fi e Bluetooth.

1 Na Tela de aplicações, toque em **Config.** → **Economia de energia** → **Modo de Ultra economia** e depois deslize o seletor **Modo de Ultra Economia** para a direita

Como alternativa, abra o painel de configurações rápidas e toque em **Ultra economia** para ativá-lo.

2 Leia os termos e condições e toque em **OK**.

3 Leia as instruções na tela, sobre este modo, confirme e toque em **Ativar**.

Para desativar a função ultra economia de energia toque em **⋮** → **Desativa o Modo baixo consumo** → **Desativar**.



O tempo máximo de inatividade estimado exibe o tempo restante antes que a energia da bateria se esgote quando o telefone não estiver em uso. O tempo de inatividade pode variar dependendo das configurações e condições de operação de seu telefone.

Ver informações de ajuda

Para acessar as informações de ajuda, aprender como utilizar o telefone e aplicações, na tela de Aplicações toque em **Config.** → **Ajuda.**

Para acessar informações de ajuda para uma aplicação enquanto a utiliza, toque em **:** → **Ajuda.**



Algumas aplicações podem não incluir informações de ajuda.

Funções da S Pen

Comando suspenso

Remova a S Pen ou suspenda a S pen sobre qualquer parte da tela e pressione o botão da S Pen para acessar quatro funções úteis.

Com as funções do Comando suspenso, você pode executar várias ações.

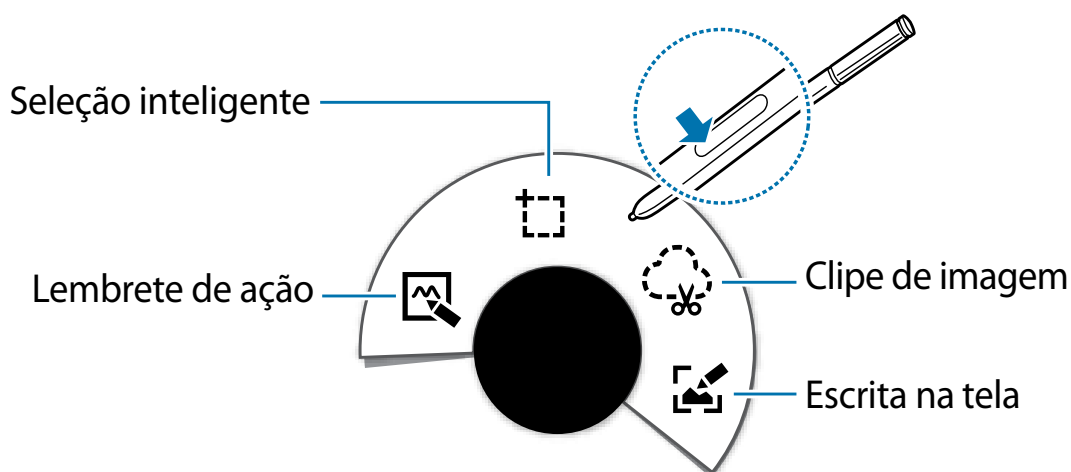

- **Lembrete de ação:** escreva lembretes rapidamente e atribua ações a ele. É possível fazer ligações, enviar mensagens, pesquisar na internet, e mais.
- **Seleção inteligente:** junte conteúdos rapidamente.
- **Clipe de imagem:** desenhe ao redor de uma área para capturar e use-a com vários aplicativos.
- **Escrita na tela:** capture, edite, e escreva lembretes em capturas de tela, depois compartilhe-as.



Se a função não estiver ativada, abra a Tela de aplicações, toque em **Config.** → **S Pen** → **Comando suspenso** e depois toque o botão **Comando suspenso** para ativá-la.

Lembrete de ação

Abra o Lembrete de ação para criar notas e realizar várias ações usando escrita ou desenhando informações

1 No painel Comando suspenso, toque em **Lembrete de ação**

2 Escreva ou desenhe um lembrete.

3 Toque em  para selecionar o lembrete inteiro.

Se você quer usar informações específicas do lembrete, toque fora da área selecionada para desmarcar o lembrete e desenhe ao redor da informação para usá-la.

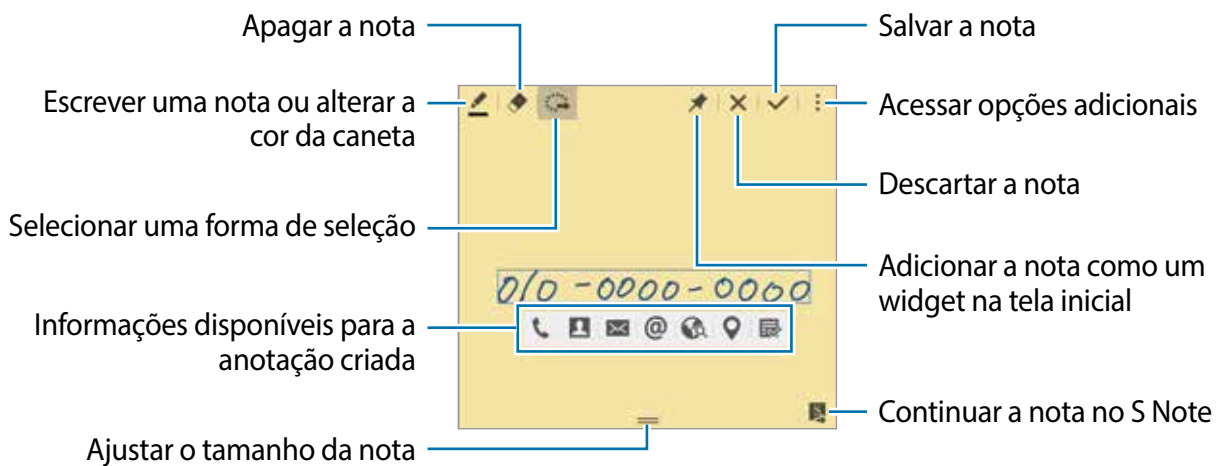

4 Selecione um aplicativo para usar com a informação do lembrete selecionado.

O aplicativo selecionado será iniciado a partir do **Lembrete de ação**.

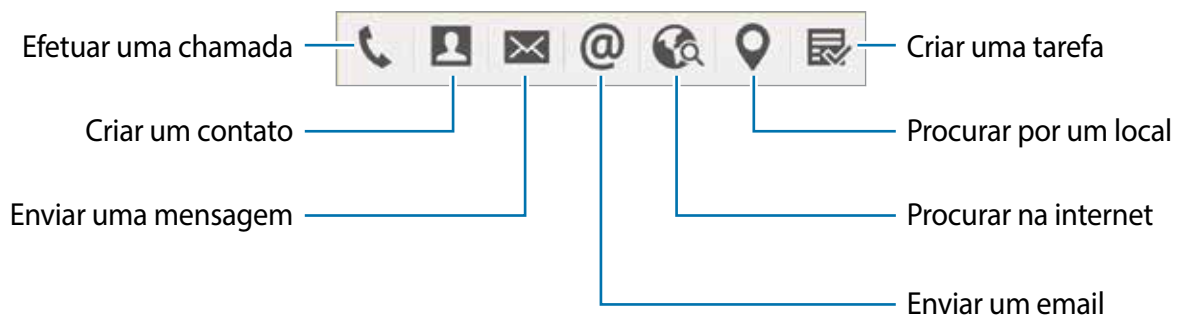

Visualizar notas

Na tela do Lembrete de ação, toque em  → **Visualizar lista de lembrete de ação**. Selecione um lembrete para visualizar e editar.

Adicionar widgets de Lembrete de ação na Tela Inicial

Após escrever um lembrete, mantenha pressionado o ícone , e arraste o lembrete para uma área vazia na Tela Inicial. Um widget de **Lembrete de ação** é adicionado para a Tela Inicial e você pode visualizar e editar o lembrete.

Escrever uma nota no S Note

Ao escrever um lembrete, toque em  para continuar a escrever o lembrete no **S Note**. A mesma cor de caneta que estiver usando no **Lembrete de ação** será usada no **S Note**.



Seleção inteligente

Colete a área desejada de um conteúdo na tela com a S Pen. É possível também coletar conteúdos de páginas da internet ou música e vídeos durante a reprodução

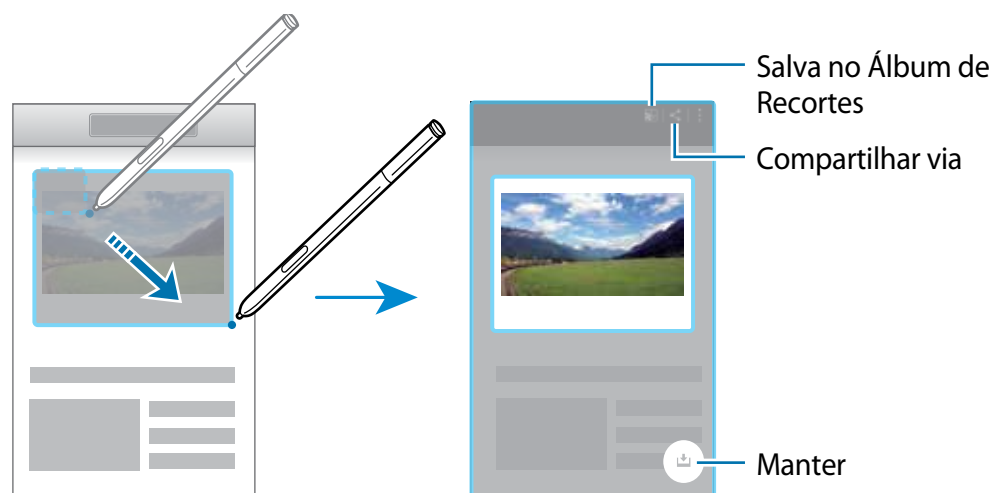
- 1 Quando houver um conteúdo que deseja coletar, como parte de um página da internet, abra o painel do Comando suspenso e toque em **Seleção inteligente**.
- 2 Arraste a S pen sobre o conteúdo que deseja coletar.



- 3 Selecione uma opção para usar com o item coletado.

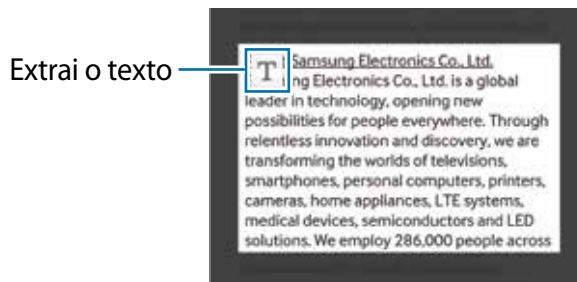

- : salva o item no **Álbum de recortes**.
- : compartilha o item com outros.

- **T** : extrai o texto do item. Você pode copiar o texto extraído na área de transferência ou inseri-la em mensagens, notas e mais.



-  : salva o item na lista de itens coletados para coletar mais itens.

Coletando múltiplos itens

Toque em  para adicionar conteúdo a sua lista para usá-lo mais tarde. Para coletar mais, toque em  na janela pop-up de itens coletados.

Para ver os itens coletados, toque a janela pop-up. Você pode compartilhar, apagar ou salvar múltiplos itens de uma só vez. Para selecionar um item da lista individualmente, mantenha o item pressionado.



Para apagar os itens coletados, mantenha a janela pop-up pressionada e arraste-a para **Remover** no topo da tela.



Clipe de imagem

Use a S Pen para desenhar uma área que deseja selecionar.

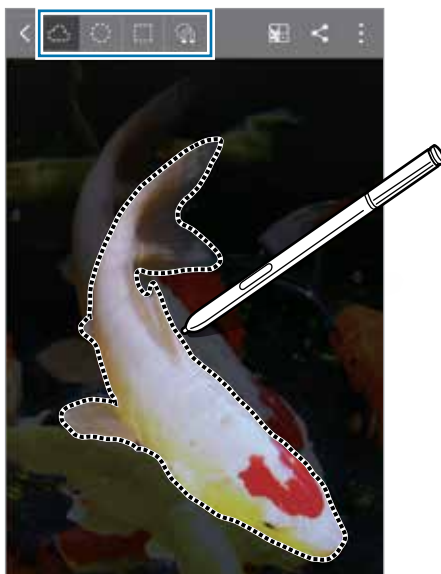
- 1 Quando houver um conteúdo que deseje capturar, como uma parte de imagem, abra o painel Comando suspenso e toque em **Clipe de imagem**.
- 2 Desenhe ao redor da área selecionada usando a S Pen.
Redimensione a área selecionada ao optar por um formato na barra de ferramentas, ou toque em  para redimensionar automaticamente.



3 Selecione uma opção para usar na área selecionada.

- : salva a área selecionada no **Álbum de recortes**.
- : compartilha a área selecionada com outros.

Escrita na tela

Capture telas para escrever ou desenhar nelas



1 Quando houver um conteúdo desejado, como parte de página da internet, abra o painel Comando suspenso e toque em **Escrita na tela**.

A tela atual é automaticamente capturada e a barra de edição aparece na tela.

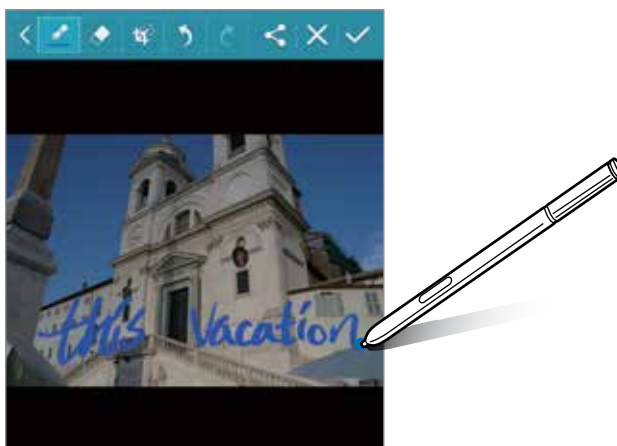
2 Faça uma anotação sobre ela.



3 Selecione uma opção para usar na tela capturada.

- : compartilha a tela capturada com outros.
- : salva a tela capturada. Para ver, abra a tela de Aplicações e toque em **Galeria** →  → **Álbum** → **Screenshots**.



Não é possível capturar uma tela enquanto estiver utilizando algumas aplicações.

S Note

Introdução

Crie notas personalizadas ao registrar seus pensamentos e ideias. Você pode inserir arquivos multimídia e criar notas rápidas.

Iniciar o S Note

1 Toque em **S Note** na tela de Aplicações. Como alternativa, na tela Inicial, toque em  no widget **S Note**.

2 Leia as instruções na tela sobre o aplicativo e toque em **Próximo**.

3 Selecione estilos de capa e toque em **Próximo**.

4 Selecione um modelo de nota padrão e toque em **Próximo**.

5 Selecione uma conta para sincronizar notas e toque em **Iniciar**.

Se você não tiver entrado com a conta selecionada, siga as instruções na tela para entrar com a conta.

Ao sincronizar suas notas com uma conta, você pode visualizá-las em outros aparelhos ao registrar a conta em outros aparelhos.

6 Quando a janela pop-up sobre importar notas aparecer, toque em **OK** para importar manualmente as notas selecionadas.

Se tocar em **Cancelar**, o aparelho irá importar todas as notas de backup.

Usar o widget S Note

É possível iniciar funções do S Note a partir do widget do S Note.

Na tela Inicial, toque o widget S Note.

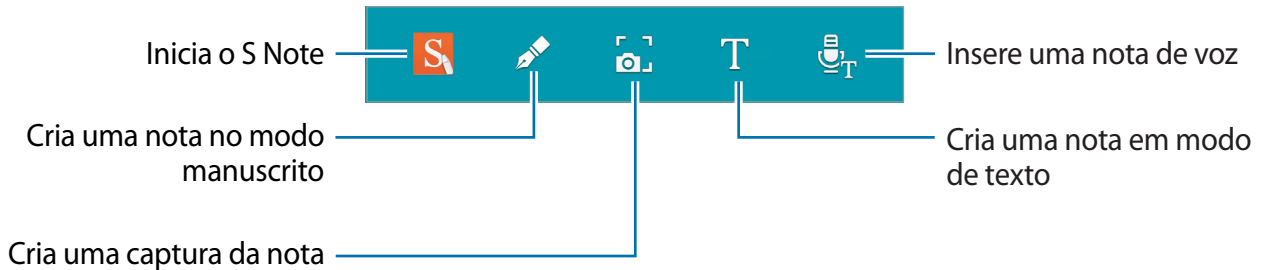

Criando notas

1 Toque em S Note na Tela de aplicações.

Como alternativa, na tela Inicial, toque em S no widget do S Note.

2 Toque em + para criar uma nova nota.

3 Escrever uma nota.

Toque em para escrever ou desenhar na tela ou toque em para inserir texto com o teclado.

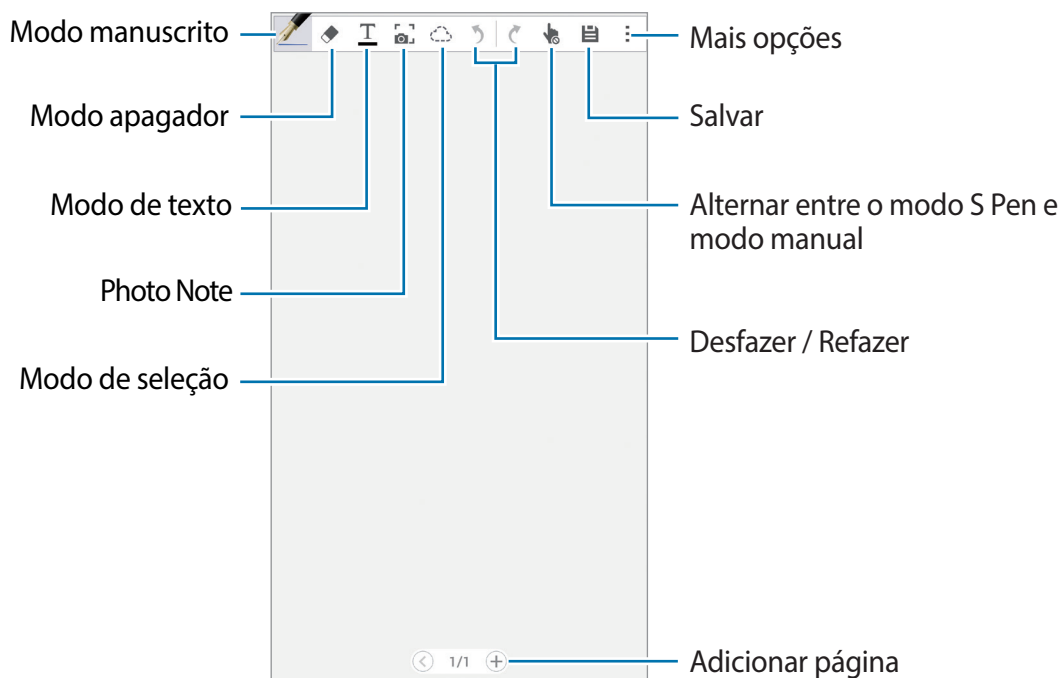

Alterar as configurações da caneta

Ao escrever ou desenhar na tela, toque em  uma vez mais para alterar o tipo de caneta, espessura de linha, ou cor da caneta.

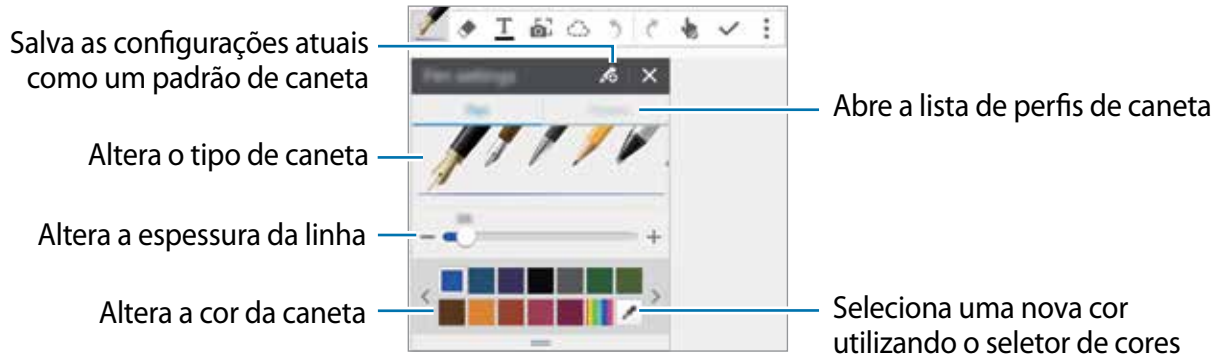

Usar o apagador de linha

1 Toque em .

2 Toque em uma área para apagar.

A linha toda na área será apagada. O apagador de linha pode apagar sua nota, linha por linha.

- Para apagar somente a área que você tocar com a S Pen, toque em  e desmarque **Apagar p/ toque**. Você pode ajustar o tamanho do apagador ao arrastar a barra de ajuste de tamanho.
- Para limpar a nota, toque em **Apagar tudo**.



Mesmo com uma borracha pequena, pode ser que você não consiga apagar precisamente a parte desejada.

Editar notas escritas à mão

Edite notas escritas à mão usando várias opções de edição, como cortar, mover, redimensionar, ou transformar.

1 Quando houverem escritas ou desenhos na nota, toque em .

2 Toque ou desenhe uma linha ao redor para selecionar e editar.

Para mover a nota para outra localização, selecione a nota e depois arraste-a para uma nova localização. Para redimensionar, faça uma seleção de conteúdo e arraste a moldura do quadro.

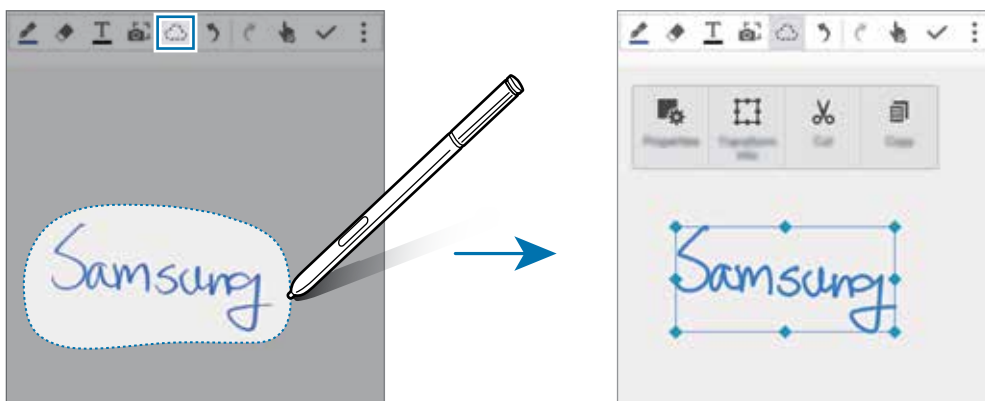

3 Utilize um dos seguintes métodos:

- **Propriedades:** altera as propriedades da nota, tais como layout, tamanho, cor ou espessura.
- **Transform. em:** refina ou converte manuscritos ou desenhos.
- **Cortar:** recorta o conteúdo. Para colar em outro local, mantenha o novo local pressionado e toque em **Colar**.
- **Copiar:** copia o conteúdo. Para colar em outro local, mantenha o novo local pressionado e toque em **Colar**.
- **Excluir:** apaga o conteúdo.

Modo de manuscrito ampliado

Toque em **Exibe nota ampliada** e a moldura da lupa para uma área. A área na moldura ampliada aparece na janela ampliada na parte inferior da tela. Você pode inserir ou corrigir o manuscrito com mais precisão.

Esboço de gravação

Você pode gravar suas ações ao escrever uma nota.

- 1 Toque em **Esboço de gravação**.
- 2 Toque em **Esboço de gravação** e escreva ou desenhe uma nota. Suas ações são gravadas em tempo real.

3 Para parar de gravar, toque em  novamente.

Toque em  para visualizar a gravação.

Criar notas rápidas

Use a função de nota rápida para automaticamente reconhecer e selecionar imagens e textos de uma foto e inseri-las em uma nota. Também é possível selecionar manualmente imagens e textos em uma foto e inseri-las em uma nota.

Usar o modo automático

1 Na Tela de Aplicações, toque em **S Note** →  → .

Como alternativa, na tela Inicial, toque em  no widget do **S Note**.

2 Ajuste as bordas da imagem dentro tela de pré-visualização.

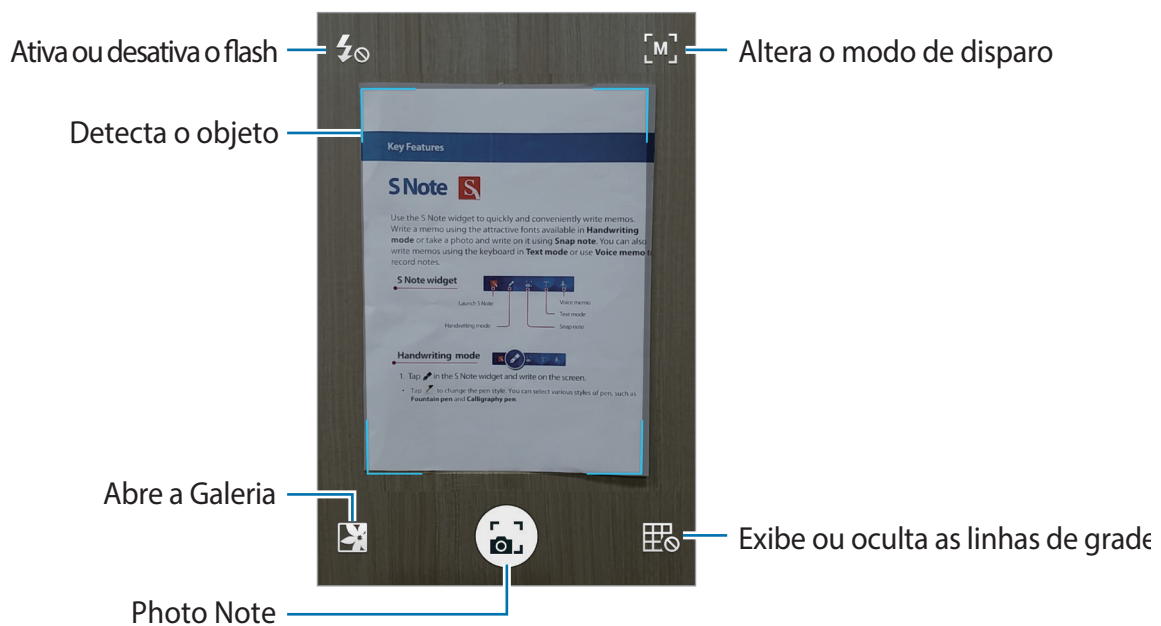

3 Ao ajustar, a borda em volta da imagem se torna azul, toque em  para tirar uma foto. O aparelho aplica automaticamente o efeito de nota rápida na foto e a insere no S Note.

4 Edite a nota.

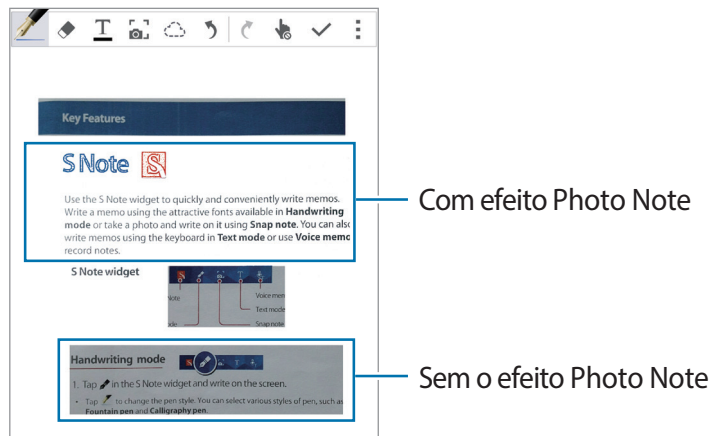

Usar o modo manual



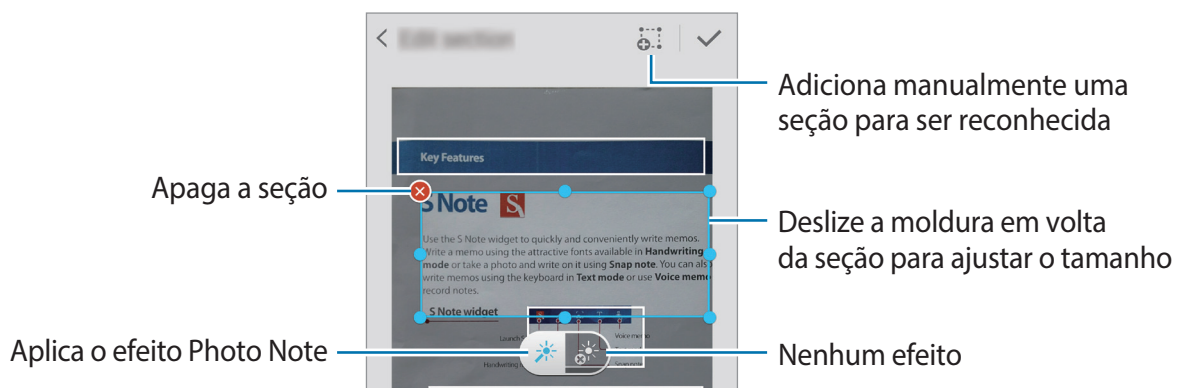



- 1 Na tela de pré-visualização de nota rápida, toque em para alterar para o modo manual.
- 2 Toque em para tirar uma foto. Ou, toque em para selecionar uma foto salva no aparelho.
- 3 Arraste as bordas da moldura para selecionar uma área para usar, depois toque em .
- 4 Edite as áreas para adicionar ao S Note.
Arraste a moldura ao redor da área para ajustar o tamanho da área reconhecida.





- 5 Toque em para inserir as áreas selecionadas na nota.

Editar notas rápidas

Edite seleções inseridas no S Note.

- 1 Mantenha uma seleção pressionada e toque em **Converter para editar**.
O texto da imagem será vetorizado e transformados em linhas coloridas para sua edição.
- 2 Toque em  e desenhe uma linha em volta da seleção que deseja editar.
- 3 Selecione uma opção de edição.
 -  **Propried.:** altera as propriedades da nota, tais como layout, tamanho, cor ou espessura.
 -  **Transform. em :** refina ou converte manuscritos ou desenhos.
 -  **Cortar :** recorta o conteúdo. Para colar em outro local, mantenha o novo local pressionado e toque em **Colar**.
 -  **Copiar :** copia o conteúdo. Para colar em outro local, mantenha o novo local pressionado e toque em **Colar**.
 -  **Excluir :** apaga o conteúdo

Criar notas com notas de voz

- 1 Na tela de Aplicações, toque em **S Note** → **+** → **:** → **Inserir** → **Nota de voz**.
Como alternativa, na tela Inicial, toque em  no widget do **S Note**.
 - 2 Leia os termos e condições e toque em **Concordo**.
 - 3 Leia as informações na tela sobre o uso desta função e toque em **OK**.
 - 4 Fale no microfone.
Sua voz será convertida em texto.
 - 5 Toque em  para inserir o texto convertido na nota.
-  Se o idioma do sistema de nota de voz não combinar com o idioma que estiver falando, o aparelho não irá reconhecer sua voz. Para alterar o idioma, abra a tela de Aplicações e toque em **Gravador de voz** → **:** → **Configurações** → **Idioma**.

Álbum de recortes

Introdução

Colete conteúdos de várias fontes para criar seu próprio álbum de recortes digital. Ao visualizar páginas da internet ou vídeos, você pode selecionar e adicionar a área desejada para álbuns de recorte.



Essa aplicação pode estar indisponível dependendo do seu país ou operadora de serviços.

Visualizar álbuns

Ao iniciar este aplicativo pela primeira vez ou reiniciá-lo após realizar uma restauração de dados, leia e concorde com os termos e condições, em seguida defina uma opção de sincronização.

- 1 Toque em **Álbum de recortes** na tela de Aplicações.
- 2 Toque em ☰ para selecionar uma categoria e álbum.
Se existir um link abaixo do conteúdo do álbuns, toque o link para ir para o origem.
- 3 Toque em ✎ para editar.
Você pode adicionar um título, texto, notas, ou marcadores para o álbum.
- 4 Para salvar as alterações, toque em **Salvar**.

Usar a S Pen

Introdução

Escreva, desenhe, ou realize ações de toque com a S Pen. Você pode facilmente acessar funções adicionais ao pressionar o botão da S Pen.

Exibição suspensa

Suspenda sobre um item na tela com a S Pen para executar várias funções.

Pré-visualizando informação

Aponte para a tela para prever conteúdo ou exibir informações em uma janela pop-up.

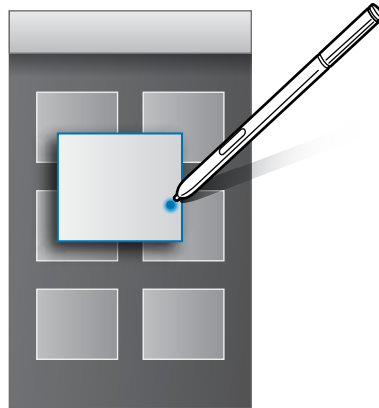

Usar o Botão suspenso

Suspendendo a S Pen sobre itens em alguns aplicativos, como **Galeria** e **Vídeo**, exibirá o Botão Suspenso na janela de visualização. Você pode realizar diversas ações diretamente a partir da janela de visualização usando o Botão Suspenso.

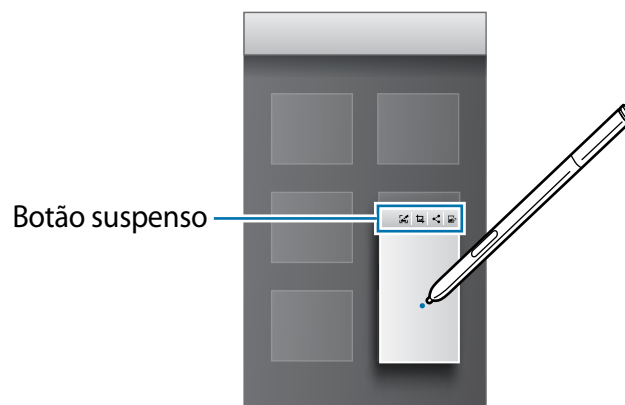

Se a função não está ativada, abra a Tela de Aplicações, toque em **Config.** → **S Pen** → **Exibição suspensa**, em seguida toque o seletor ao lado de **Exibição suspensa** para ativar a função.

Pen Select

Ao manter pressionado o botão da S Pen, mantenha a S Pen sobre o texto ou lista de itens para selecionar vários textos ou itens. Você pode também copiar e colar os itens selecionados ou texto em outros aplicativos ou compartilhá-los com outros.

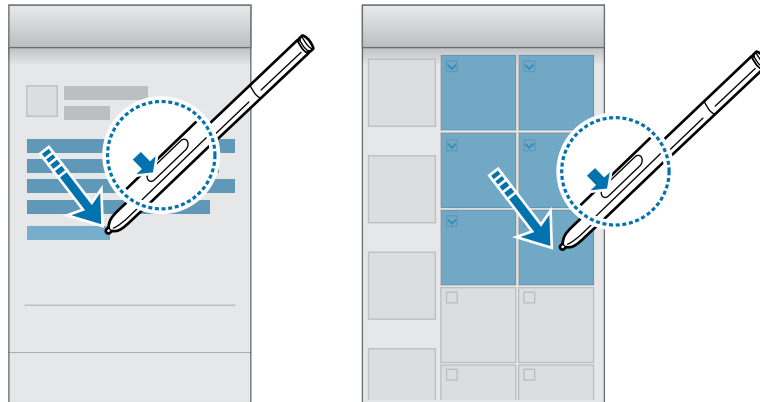

Usando a caneta direta

Use esta função para exibir o painel de manuscrito e escrever com a S Pen.

Escrever em campos de texto

- 1 Suspensa a S Pen sobre um campo de texto.
- 2 Toque em  para abrir o painel de manuscrito.



- 3 Escrever com a S Pen.

Ao escrever uma mensagem em **Mensagens**, toque em  no topo do painel manuscrito para alterar para o modo desenho. Um desenho será inserido na mensagem como um anexo.

4 Quando terminar, selecione ✓.

Escrever em aplicativos

Você pode escrever diretamente na tela com a S Pen ao usar algumas funções e aplicativos. Por exemplo, você pode inserir números no teclado de discagem ou definir um alarme usando a S Pen.



Se a função não está ativada, abra a Tela de Aplicações, toque em **Config.** → **S Pen** → **Entrada direta da caneta**, em seguida toque o seletor ao lado de **Entrada direta da caneta** para ativar a função.

Movimentos e funções de usabilidade

Movimentos e gestos



Agitar excessivamente ou bater no celular podem resultar em comandos involuntários.

Chamada direta

Enquanto visualiza detalhes de chamadas, mensagens ou contatos, segure o telefone no ouvido para fazer uma chamada.



Se esta função não estiver ativada, abra Tela de aplicações e toque em **Config.** → **Movimentos e gestos** → **Chamada direta**, e depois toque o seletor **Chamada direta** para ativá-lo.

Alerta inteligente

Ao perder chamadas ou novas mensagens, o dispositivo irá vibrar quando você pegá-lo.



Essa função pode não funcionar se a tela for ativada ou se o dispositivo não estiver em uma superfície plana.

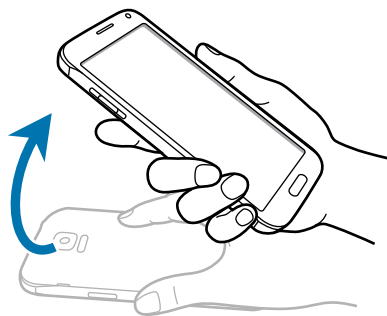

Se esta função não estiver ativada, abra Tela de aplicações e toque em **Config.** → **Movimentos e gestos** → **Alerta inteligente**, e depois toque o seletor **Alerta inteligente** para ativá-lo.

Silenciar/pausar

Colocar a palma sobre a tela

Cubra a tela com uma palma para silenciar chamadas recebidas ou alarmes, ou para pausar a reprodução de mídia.



Vire o dispositivo

Vire o telefone para silenciar chamadas recebidas ou para pausar a reprodução de mídia.

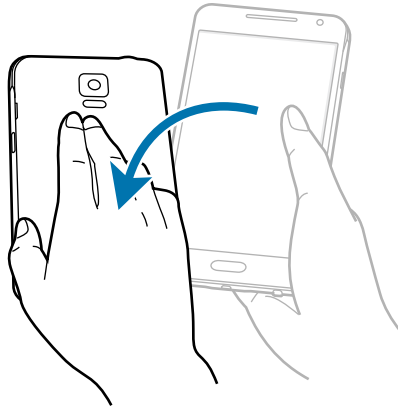

Deslizar com a palma para capturar

Posicione a lateral de sua mão na tela e passe a mão através da tela da direita para a esquerda ou vice-versa para capturar uma tela. Para abrir a imagem, abra a Tela de aplicações e toque em **Galeria** → ☰ → **Álbum** → **Screenshots**. Depois de capturar uma tela, você pode editar a imagem e compartilhá-la.



Não é possível capturar uma tela enquanto estiver utilizando algumas aplicações.

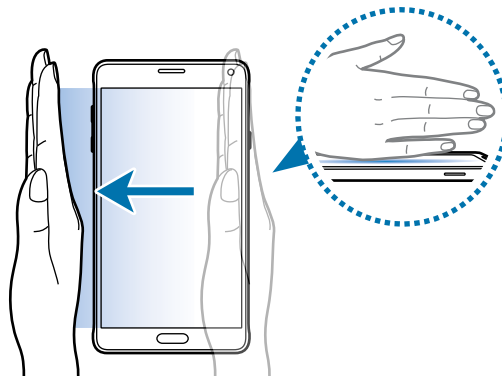

Se esta função não estiver ativada, abra Tela de aplicações e toque em **Config.** → **Movimentos e gestos** → **Deslize com a palma para capturar** e depois toque o botão **Deslize com a palma para capturar** para ativá-la.





Multi janela

Introdução

Esta função permite a você executar duas aplicações ao mesmo tempo em um tela dividida. Você também pode iniciar múltiplas aplicações em forma de janelas pop-ups.

Dividir a tela no Multi janela

- 1 Mantenha pressionado  para abrir a lista da Multi janela.
- 2 Mantenha pressionado um ícone da lista e arraste para uma das janelas. Depois arraste outro ícone para a outra janela.

Aplicativos marcados com o ícone  podem ser iniciados em janelas separadas ao mesmo tempo. Toque em um ícone marcado com o ícone  e toque em  para abrir o aplicativo em ambas janelas. Para fechar um aplicativo, toque em .

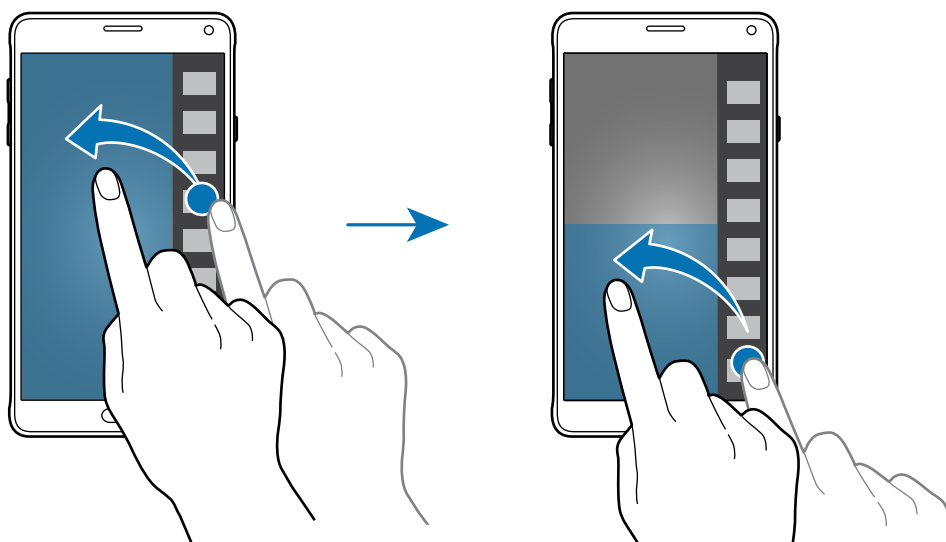

Iniciando o Multi janela a partir da lista de aplicativos recentes.

- 1 Toque em .
A lista de aplicativos rodando atualmente aparece na tela.

2 Arraste para cima ou para baixo e toque em  para iniciar uma aplicação na Multi janela.

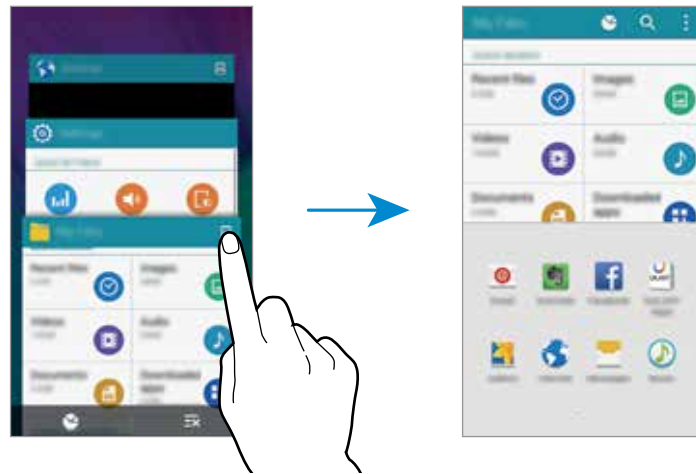



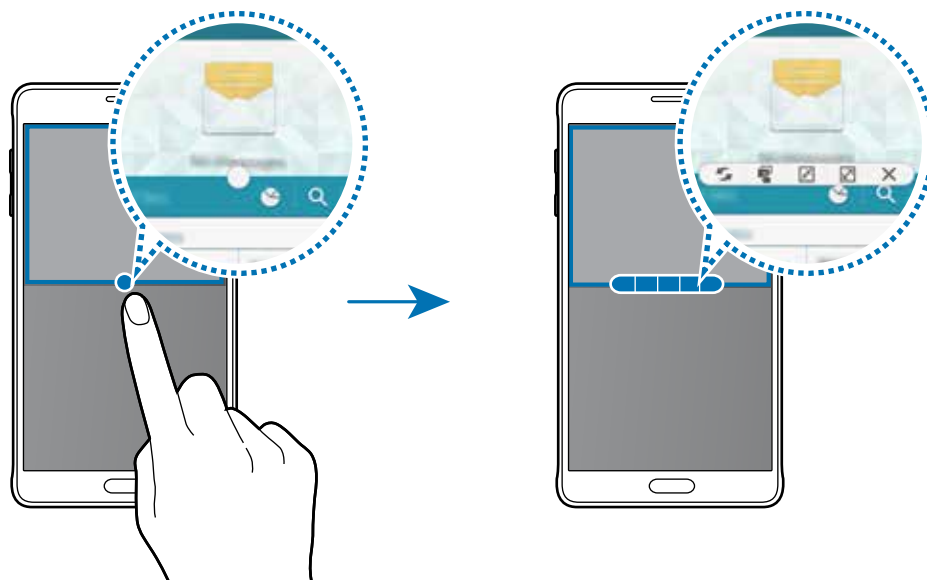

3 Selecione outro aplicativo para iniciar no Multi janela.

Utilizando as opções do Multi janela

Quando utilizar aplicativos na Multi janela, selecione um aplicativo e um quadro branco aparecerá ao redor. Toque no círculo entre as janelas para acessar a opções a seguir:



-  : alterna localizações entre aplicações Multi janela.
-  : Arraste textos ou imagens de uma janela para a outra. Mantenha pressionado um item na janela selecionada e arraste para a outra janela.
-  : Minimiza a janela.
-  : Maximiza a janela.

Compartilhar conteúdos entre janelas de aplicações

Você pode facilmente compartilhar conteúdo entre as aplicações, como **Email** e **Internet**, ao arrastá-los e soltá-los.



Algumas aplicações podem não suportar esta função

- 1 Inicie o **Email** e **Internet** no Multi janela.
Você também pode iniciá-los nas janelas pop-up.
- 2 Toque o círculo entre as janelas, em seguida toque em .
- 3 Mantenha uma imagem ou texto pressionada na janela da internet e arraste para um local na janela de email.
O item selecionado será inserido na janela do Email.



Ajustar o tamanho da janela

Arraste o círculo entre as janelas de aplicação para cima ou para baixo para ajustar o tamanho das janelas.

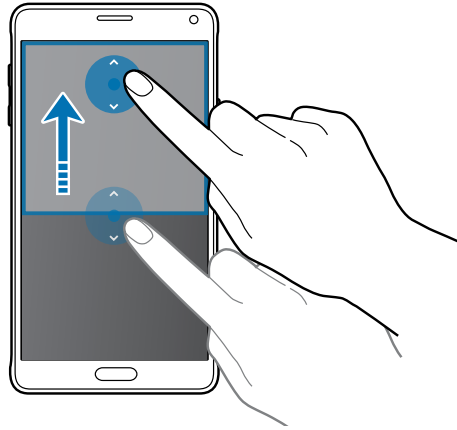

Se a função não está ativada, abra a Tela de Aplicações, toque em **Config.** → **Multi janela** em seguida toque o seletor ao lado de **Multi janela** para ativar a função. Como alternativa, abra o painel de configurações rápidas e toque em **Multi janela** para ativá-la.

Janela pop-up

Use esta função para iniciar vários aplicativos em forma de janelas pop-up.

- 1 Na Tela de aplicações, inicie um aplicativo para utilizar a janela pop-up.
- 2 Arraste para baixo a partir de qualquer canto superior da tela.
O aplicativo será alterado para uma janela pop-up.

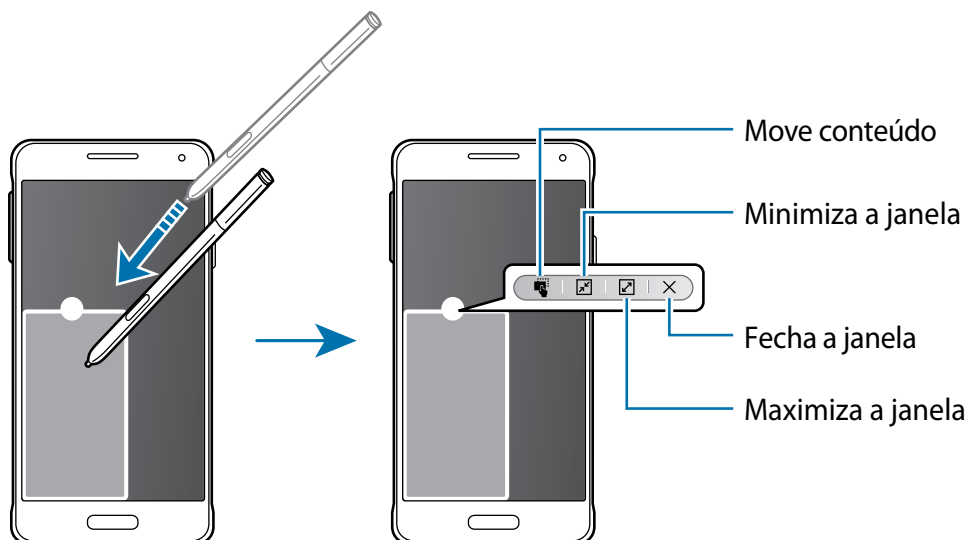

Mover ou fechar janelas pop-up

Para mover uma janela pop-up toque no círculo em uma janela e arraste para a nova localização.

Para fechar a janela toque em ↶.

Iniciar uma janela pop-up utilizando a tecla Recentes.

1 Toque em ☰.

2 Toque em ☰ e selecione uma aplicação para iniciar a janela pop-up.

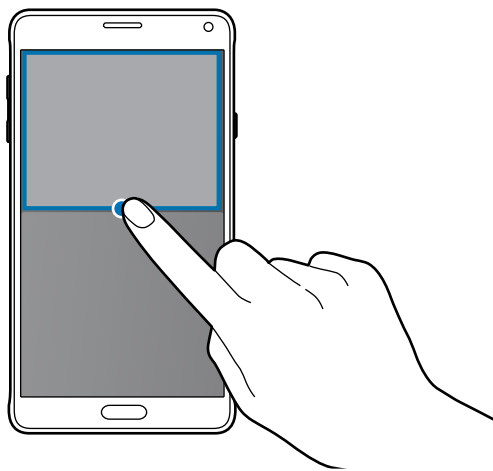

Iniciar janela pop-up a partir da lista Multi janela

Mantenha a tecla ↶ pressionada para abrir a lista Multi janela. Toque um ícone de aplicação para iniciar em uma janela pop-up.

Operações com uma mão

Introdução

Você pode alternar para o modo operações com uma mão para operar o aparelho facilmente com uma mão.

Na Tela de aplicações, toque em **Config.** → **Exibição e papel de parede** → **Operação com uma mão.**

Reduzir o tamanho da tela

Na Tela de aplicações, toque em **Reduza o tamanho da tela** e depois toque o botão **Reduza o tamanho da tela** para ativá-lo.

Para alterar para o modo de operação com uma mão segure o aparelho com apenas uma mão e então arraste seu polegar sobre a tela rapidamente, da lateral para o centro e volte.

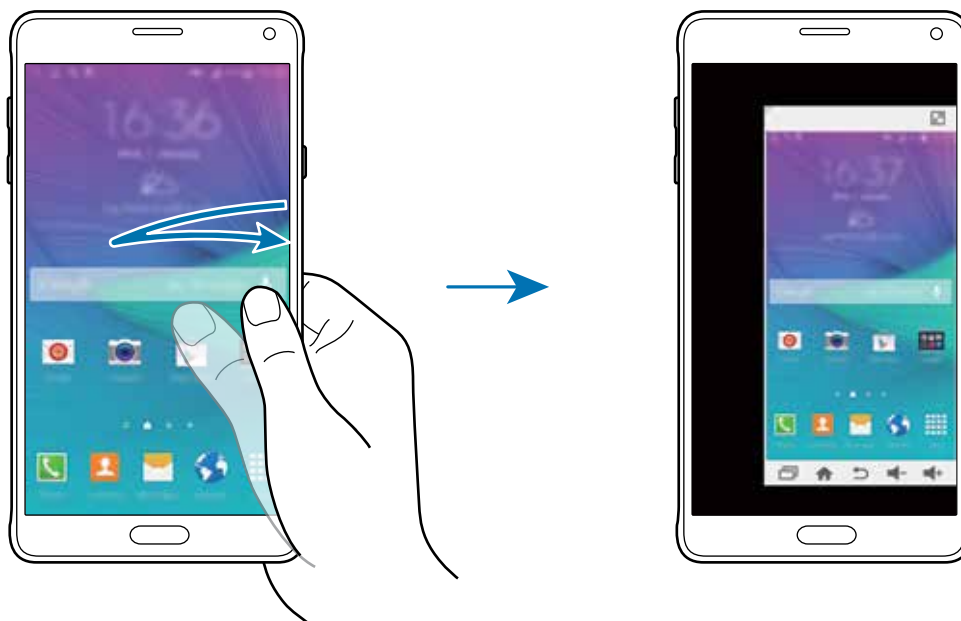

Entrada com uma mão

Toque em **Operações com uma mão** → **Entrada com uma mão** e depois toque o botão **Entrada com uma mão** para ativá-lo.

Toque em ◀ ou ▶ para ajustar o tamanho e a posição do teclado de discagem, botões durante uma chamada ou outros painéis para melhor acesso com apenas uma mão.

Painel de tecla lateral

Toque em **Painel de tecla lateral** e depois toque o botão **Painel de tecla lateral** para ativá-lo. Use seu aparelho mais facilmente com uma mão ao ter disponíveis as teclas Recentes, Voltar e Início e outras funções escolhidas como teclas na lateral da tela.

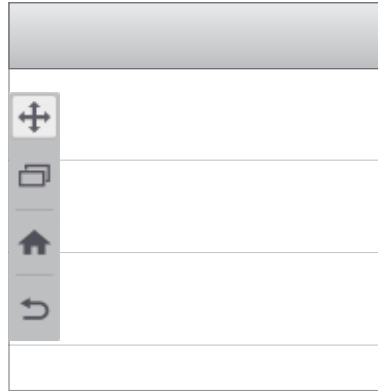

Aumentar a sensibilidade ao toque

Use essa função para operar a tela enquanto usa luvas.

Na Tela de aplicações, toque em **Config.** → **Exibição e papel de parede** e marque **Aumentar sensib. ao toque**. Também é possível abrir o painel de acesso rápido e tocar em **Sensib. ao toque** para ativar.



- Use luvas de couro para melhor reconhecimento do toque. Outros tipos de materiais podem não ser reconhecidos.
- Essa função pode não funcionar adequadamente quando você estiver utilizando uma capa S view.



Para melhores resultados, toque a tela com firmeza enquanto usa luvas.

Personalizando

Gerenciar a Tela inicial e a Tela de aplicações

Gerenciar a Tela inicial

Adicionar itens

Mantenha pressionada uma aplicação ou uma pasta da Tela de aplicações e depois arraste-a para a tela inicial.

Para adicionar widgets, na Tela inicial, mantenha pressionada uma área vazia e toque em **Widgets**, mantenha um widget pressionado e depois arraste-o para a Tela inicial.

Mover e remover um item

Mantenha pressionado um item da Tela inicial e depois arraste-o para um novo local.

Para mover o item para outro painel, arraste-o para a lateral da tela.

Você também pode mover aplicações frequentemente utilizadas para a área de atalhos na parte inferior da Tela inicial.

Para remover um item, mantenha um item pressionado. Arraste para **Remover** na parte superior da tela.

Criar uma pasta

- 1 Na Tela inicial, mantenha uma aplicação pressionada e depois arraste-a para **Criar pasta** que aparece na parte superior da tela.
- 2 Insira o nome da pasta.
- 3 Toque em **+**, selecione a aplicação desejada para adicionar a pasta e depois toque em **OK**.

Gerenciar painéis

Mantenha pressionada uma área vazia na Tela inicial para adicionar, mover ou remover um painel.

Para adicionar um painel, deslize para a esquerda, e toque em **+**.

Para mover um painel, mantenha pressionada uma miniatura de um painel e depois arraste-a para uma nova localização.

Para remover um painel, mantenha uma miniatura de painel pressionada e depois arraste-a para **Remover** no topo da tela.

Para definir um painel como Tela inicial principal, toque em .

Gerenciar a Tela de aplicações

Alterar o método de ordenação

Na tela de aplicações, toque em  → **Ordenar por** e selecione um método de ordenação.



Mover itens

Na Tela de Aplicações, toque em  → **Editar**. Mantenha um item pressionado e arraste para uma nova localização.

Para mover o item para outro painel, arraste-o para a lateral da tela.

Para mover um item para um novo painel, arraste-o para **Criar página** que aparecerá no topo da tela.

Criar pastas

- 1 Na Tela de Aplicações, toque em  → **Criar pasta**. Ou, toque em  → **Editar**, mantenha um aplicativo pressionado, em seguida arraste para **Criar pasta** na parte superior da tela.
- 2 Insira o nome da pasta.
- 3 Toque em **+**, selecione a aplicação desejada para adicionar a pasta e depois toque em **OK**.

Configurar papéis de parede e toques

Configurar papéis de parede

Defina uma imagem ou foto armazenada em seu aparelho como papel de parede para a Tela inicial ou para a tela de bloqueio.

- 1 Na Tela inicial mantenha pressionado um espaço vazio e depois toque em **Papéis de parede**.
Como alternativa, na tela de Aplicações, toque em **Config.** → **Exibição e papel de parede** → **Papel de parede**.
- 2 Selecione uma tela para alterar ou aplicar um papel de parede.
- 3 Percorra para a esquerda ou para a direita e selecione uma das imagens exibidas na parte inferior da tela.
Para ver fotos tiradas pela câmera ou imagens baixadas da Internet toque em **Da Galeria**.
Se você estiver definindo o papel de parede da tela de bloqueio, é possível definir uma Tela de Bloqueio Dinâmica.
- 4 Toque em **Definir como papel de parede** ou **Concluído**.
A imagem selecionada será definida como papel de parede para a Tela Inicial ou a tela de bloqueio.

Definir uma Tela de Bloqueio Dinâmica

Use esta função para definir um papel de parede para a tela de bloqueio para alterar automaticamente de acordo com suas configurações, localização ou clima, e seus interesses.

- 1 Na Tela inicial mantenha pressionado um espaço vazio e depois toque em **Papéis de parede**.
Ou, na tela de Aplicações, toque em **Config.** → **Exibição e papel de parede** → **Papel de parede**.
- 2 Toque em **Tela de bloqueio** na parte superior da tela.

3 Selecione uma opção de papel de parede.

- **Da Galeria:** Selecione imagens da **Galeria**. O aparelho irá exibir as imagens na tela de bloqueio no intervalo que você definir.
- **Live weather:** o aparelho irá exibir imagens de alta qualidade na tela de bloqueio com base no horário, clima e informações de localização.
- **Meus interes.:** selecione as categorias que lhe interessam. o aparelho irá exibir imagens de alta qualidade na tela de bloqueio com base em seus interesses.



- Cobranças adicionais poderão ocorrer ao usar esta função
- Esta função pode não operar corretamente dependendo do seu país.

Alterar o toque de chamada

Altere o toque para chamadas e notificações.

Na tela de Aplicações, toque em **Config.** → **Som.**

Para definir um toque para chamadas recebidas, toque em **Toques**, selecione um toque, e em seguida toque em **OK**. Para usar uma música armazenada no aparelho ou uma conta, toque em **Adicionar**.

Para definir toques de notificação, toque em **Notificações**, selecione um, e toque em **OK**.

Alterar o método de bloqueio de tela

Você pode alterar o modo de bloqueio da tela para prevenir que outras pessoas acessem seus dados pessoais.

Na Tela de aplicações, toque em **Config.** → **Tela de bloqueio** → **Bloqueio de tela** e depois selecione um método de bloqueio de tela. O aparelho solicita um código de desbloqueio sempre que for desbloqueá-lo.



- Se o código de desbloqueio for esquecido, leve o aparelho a uma Autorizada Samsung para restaurar as configurações.

Padrão

Desenhe um padrão ao ligar quatro pontos ou mais e depois desenhe o padrão novamente para confirmá-lo. Defina um PIN de segurança para desbloquear a tela quando você esquecer o padrão.

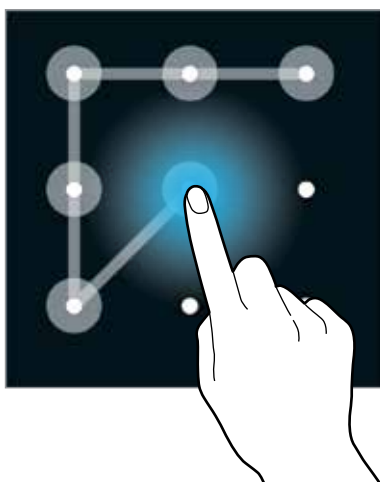

PIN

Um PIN consiste somente de números. Insira ao menos quatro números e depois insira a senha novamente para confirmá-lo.

Senha

Uma senha consiste de caracteres e números. Insira ao menos quatro caracteres incluindo números e símbolos e depois insira a senha novamente para confirmar.

Impressão digital

Registre sua digital para desbloquear a tela.

Meus Locais

Use este widget para acessar rapidamente a funções úteis ao reconhecer automaticamente seu localização.

Adicionar o widget Meus Locais

Para adicionar widgets, mantenha pressionado um ponto vazio na Tela inicial, toque em **Widgets**, mantenha o widget **Meus Locais** pressionado e depois arraste-o para a Tela inicial.





Selecione uma localização para receber as informações

Definir informação de local

Ao visitar um local com informação de local predefinida, o aparelho reconhece automaticamente seu local e exibe atalhos para funções predefinidas. O aparelho também aplica as configurações que você definir para o local.

- 1 No widget **Meus Locais**, selecione um nome de localização para definir a informação e atalhos. Por exemplo, toque em **Para casa** para definir a informação de local para a sua casa.

Seu local atual irá aparecer em **Endereço e método de inserção**. Para pesquisar automaticamente pelo seu local novamente, toque em  ou **Obter inform. de localização**.

Para pesquisar manualmente pelo seu local, insira um endereço ou palavra-chave no campo de pesquisa e toque em .



Certifique-se de que o dispositivo está conectado a rede Wi-Fi ou móvel para pesquisar automaticamente o seu local atual.

- 2 Toque em **Salvar**.

- 3 Na tela de GERENCIAR ATALHOS, toque em **+** ou **−** para adicionar ou remover atalhos de várias aplicações e funções.

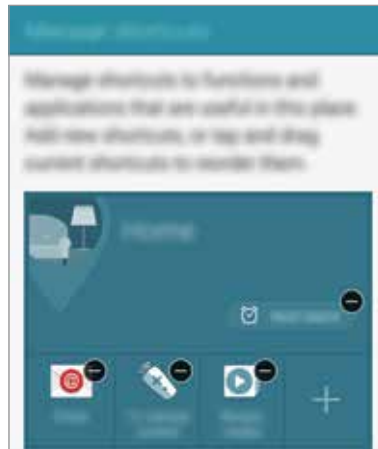

- 4 Toque em ↶.

O widget **Meus Locais** com sua informação de local predefinida aparece na tela Inicial. Para alterar as configurações, como modo de som ou configurações da rede Wi-Fi, toque em **⚙** → **Configurações personalizadas**.

Definir informações de local adicionais

- 1 No widgets Meus Locais, toque em **⚙**.

- 2 Toque em **☰** e selecione um outro nome de local da lista de locais.

Para adicionar mais locais na lista, toque em

Gerenciar locais → **+**.

- 3 Toque em **📍** ou **Obter inform. de localização**.

Para pesquisar manualmente pelo seu local, insira um endereço ou palavra-chave no campo de pesquisa e toque em **🔍**.

- 4 Toque em **Salvar**.

- 5 Toque em **+** ou **−** para adicionar ou remover atalhos de várias aplicações e funções.

6 Toque em ↩.

A informação de local adicionada aparece na widget **Meus locais**. Para alterar as configurações, como modo de som ou configurações da rede Wi-Fi, toque em ⚙ → **Configurações personalizadas**.

Leitor digital

Introdução

Para que o reconhecimento da impressão digital funcione, sua digital precisa ser registrada e armazenada no aparelho. Após registrar, você pode definir seu aparelho para usar suas digitais para as seguintes funções abaixo:

- Bloqueio de tela
- Entrar na web
- Verifique a Conta Samsung
- Pagar com PayPal



Esta função pode não estar disponível dependendo do país ou operadora de serviços

Para um melhor reconhecimento da impressão digital

Ao digitalizar suas impressões digitais no aparelho, esteja ciente das seguintes condições que podem afetar o desempenho da função:

- A tecla Início contém um sensor de reconhecimento de digital. Certifique-se que a tecla Início não seja arranhada ou danificada por objetos de metais, como moedas, chaves e colares.
- O protetor de tela fornecido com o dispositivo pode causar mau funcionamento do sensor de reconhecimento de impressões digitais. Remova esta proteção para melhorar a sensibilidade da impressão.
- Certifique-se de que a área de reconhecimento de impressões digitais e seus dedos estejam limpos e secos.
- O dispositivo pode não reconhecer as impressões digitais que sejam afetadas por rugas ou cicatrizes.
- O dispositivo pode não reconhecer as impressões digitais de dedos pequenos ou finos.
- Para melhorar o desempenho do reconhecimento, registre impressões digitais da mão usada mais frequentemente para executar tarefas no dispositivo.

- Não deslize seu dedo muito rapidamente ou lentamente. Deslize seu dedo a uma velocidade moderada que permita que aparelho reconheça.
- Em ambientes secos, a eletricidade estática pode acumular-se no aparelho. Evite usar essa função em ambientes secos ou antes de usar a função, descarregue a eletricidade estática tocando em um objeto de metal.

Registrar impressões digitais



Se inclinar muito o dedo ou usar só a ponta do dedo, o aparelho pode não reconhecer suas digitais.

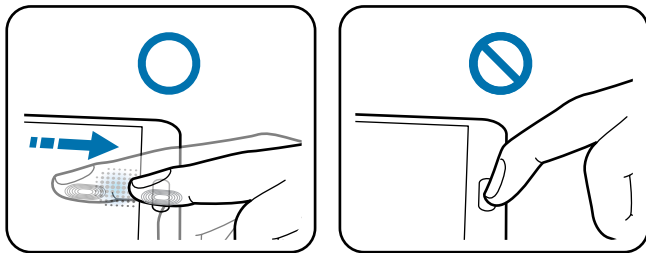

- 1 Na Tela de aplicações toque em **Config.** → **Leitor digital** → **Gerenciador imp.digital.**
- 2 Leia as instruções na tela e toque em **OK** (se necessário).
- 3 Posicione seu dedo na área de reconhecimento na parte inferior ao centro da tela.
- 4 Deslize seu dedo sobre a tecla Início.
Repita esta ação usando o mesmo dedo até que a impressão digital esteja registrada.

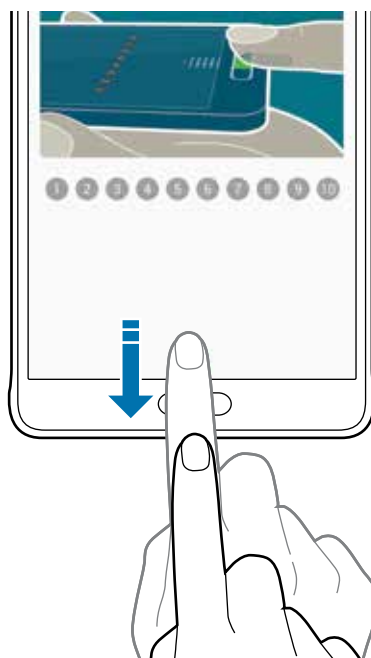

- 5 Toque em **OK** ao terminar. Ou, toque em **Registrar** para registrar seu dedo polegar para quando segurar o aparelho com uma mão.
- 6 Quando uma janela pop-up aparecer solicitando para registrar um senha alternativa, insira a senha e em seguida toque em **Continuar**.
- 7 Confirme a senha novamente, em seguida toque em **OK**.
Você pode usar a senha alternativa ao invés de registrar suas digitais.
- 8 Quando a janela de bloqueio de impressão digital aparecer, toque em **OK**. Você pode usar suas digitais para desbloquear a tela.

Cancelando digitais

Você pode cancelar suas digitais usando o gerenciador.

- 1 Na Tela de aplicações toque em **Config.** → **Leitor digital** → **Gerenciador imp.digital**.
- 2 Registre sua digital, ou toque em **Inserir senha de backup** e insira sua senha.
- 3 Toque em **:** → **Remover registro**.
- 4 Marque as digitais para cancelar e toque em **OK**.

Alterar a senha alternativa

Você pode alterar a senha alternativa que usa para a digitalização de suas impressões digitais.

- 1 Na Tela de aplicações toque em **Config.** → **Leitor digital** → **Alterar senha do backup**.
- 2 Registre sua digital, ou toque em **Inserir senha de backup**.
- 3 Insira uma nova senha e toque em **Continuar**.
- 4 Insira a senha novamente e toque em **OK**.

Confirmar a senha da conta Samsung

Use suas digitais para confirmar sua senha de conta Samsung. Você pode usar a digital ao invés de inserir sua senha, por exemplo, ao efetuar compras do **GALAXY Apps**.

Na Tela de aplicações, toque em **Config.** → **Leitor digital** → **Verifique a Conta Samsung** e depois deslize o seletor **Verifique a Conta Samsung** para ativá-lo. Insira sua senha da conta Samsung e toque em **Confirmar**.

Usando digitais para registrar contas

Você pode usar suas digitais para registrar em páginas da internet que suportem salvar senhas.

- 1 Na Tela de aplicações, toque em **Config.** → **Leitor digital** → **Entrar na web** e depois deslize o seletor **Entrar na web** para ativá-lo.
- 2 Abra uma página da Internet que deseja iniciar a sessão com a impressão digital.
- 3 Insira seu nome de usuário e senha e selecione o botão Iniciar sessão (se necessário).
- 4 Marque **Entrar usando impressões digitais** e toque em **Lembrar**.
Você pode usar suas digitais para confirmar contas e senhas na página da internet.

Utilizando impressões digitais para compras via PayPal

Você pode fazer compras utilizando suas impressões digitais.



Esta função pode estar indisponível dependendo da região ou da operadora de serviços.

- 1 Na Tela de aplicações toque em **Config.** → **Leitor digital** → **Pagar com PayPal**.
- 2 Marque **Suporte ao FIDO Ready™** e **PayPal**, em seguida toque em **Instalar**.
- 3 Ao completar a instalação, toque em **Link my account**.
- 4 Siga as instruções na tela para entrar no site do PayPal e registrar as suas impressões digitais.

Modo privado

Introdução

Utilize este modo para ocultar conteúdos pessoais em seu aparelhos e evitar que outras pessoas tenham acesso.

No Modo privado, você pode ocultar itens na **Galeria**, **Video**, **Música**, **Gravador de voz**, **Meus Arq.** e **S Note**.



Definir um Modo privado

- 1 Na tela de Aplicações, toque em **Config.** → **Modo privado**.
- 2 Leia as informações na tela e toque em **Próximo**.
- 3 Leia as informações na tela sobre esta função e toque em **Próximo**.
- 4 Toque em **Iniciar**, selecione um método de desbloqueio para usar, em seguida siga as instruções na tela para completar a configuração.

Após a configuração quando a janela pop-up da tela de bloqueio aparecer, toque em **OK** para mudar o método de bloqueio de tela ou toque em **Pular**.

O Modo privado é ativado e o ícone  aparece na barra de status.

Ocultar conteúdo

- 1 Na tela de Aplicações, inicie um aplicativo para ocultar itens.
- 2 Selecione um item e toque em  → **Mover para o Modo privado**.
Os itens que são movidos para o Modo privado aparecem com este ícone  neles.
- 3 Leia as informações na tela e toque em **Conc.**
- 4 Siga as instruções na tela para o método de bloqueio de tela para usar o Modo privado.
Os itens selecionados serão movidos para a pasta Modo privado e irá desaparecer da tela.



Certifique-se de que todos os arquivos estejam salvos ou movidos corretamente antes de desativar o modo de privacidade.

Visualizar o conteúdo oculto

Você só pode visualizar itens ocultos quando o Modo privado estiver ativo.

- 1 Na Tela de aplicações, toque em **Config.** → **Modo privado** e depois deslize o botão **Modo privado** para ativá-lo.
Como alternativa, abra o painel de configuração rápida e toque em **Modo privado** para ativá-lo.
- 2 Digite o código de desbloqueio do Modo privado.
- 3 Na tela de Aplicações, toque em **Meus Arq.** → **Privado**.
Todos os itens movidos para o Modo privado aparecerão na tela.

Exibir conteúdo

- 1 Na pasta privada, selecione os arquivos para exibir.
- 2 Toque em **⋮** → **Remover do Modo privado**.
- 3 Selecione uma pasta para mover os arquivos.
O arquivos serão movidos para a pasta selecionada.

Modo Fácil

O Modo Fácil oferece uma experiência mais fácil ao usuário ao utilizar um layout mais simples e ícones maiores na Tela inicial.

Mudar para o Modo Fácil

- 1 Na Tela de aplicações toque em **Config.** → **Modo Fácil** → **Modo Fácil**.
- 2 Marque os aplicativos para um obter layout mais simples.
- 3 Toque em **Concluído**.

Voltar ao modo padrão.

Na tela inicial, toque em **Configurações simples** → **Modo Fácil** → **Modo Padrão** → **Concluído**.

Transferir dados de seu aparelho anterior

Usar contas de backup

Você pode transferir contas de backup de seus aparelhos anteriores para o seu novo dispositivo usando sua conta Google ou Samsung.

Utilizar o Samsung Smart Switch

Você pode transferir os contatos do aparelho anterior para um novo aparelho através do Smart Switch (para celulares e computadores). Visite o site www.samsung.com/smartswitch para mais detalhes.



O Samsung Smart Switch não é suportado em alguns dispositivos e computadores.

Utilizar o Samsung Smart Switch Mobile

Use esta aplicação para transferir dados do seu aparelho iPhone ou Android anterior para o novo aparelho. Você pode baixar aplicação nas aplicações **GALAXY Apps** ou **Play Store**.

- 1 Em seu aparelho toque em **Smart Switch Mobile**.
- 2 Selecione uma opção dependendo do tipo de aparelho anterior e siga as instruções na tela.
Se o aparelho anterior for um dispositivo Android, verifique se a aplicação Smart Switch Mobile está instalada no dispositivo.

Utilizar o Samsung Smart Switch com computadores

Use essa função para importar um backup de seus dados (de fabricantes de celular selecionados) de um computador para o seu aparelho. Você pode baixar o aplicativo no site www.samsung.com/smartswitch.

- 1 Faça cópias de segurança de um dispositivo antigo para o computador. Para saber mais, contate o fabricante do dispositivo.
- 2 No computador, inicie o Smart Switch.
- 3 Conecte o dispositivo atual no computador utilizando o cabo USB.
- 4 No computador: clique no nome do fabricante do dispositivo anterior e siga as instruções na tela para transferir dados para o seu aparelho.

Usar o Samsung Kies

Importe uma cópia de segurança dos seus dados de seu computador através do Samsung Kies para restaurar dados em seu aparelho. Você também pode fazer cópia de segurança de dados para o computador através do [Samsung Kies](#).

Configurar contas

Adicionar contas

Algumas aplicações utilizadas no seu aparelho requerem uma conta registrada. Crie contas para ter uma melhor experiência com seu aparelho.

- 1 Na Tela de aplicações toque em **Config.** → **Contas** → **Adicionar conta**.
- 2 Selecione um serviço de conta.
- 3 Siga as instruções na tela para completar a configuração de conta.

Para sincronizar conteúdos com suas contas, selecione uma conta e marque itens para sincronizar.

Remover contas

Na Tela de aplicações, pressione **Config.** → **Contas**, selecione a conta para remover e depois toque em **⋮** → **Remover conta**.

Registrar contas Samsung

Você precisa de uma conta Samsung ao utilizar alguns aplicativos Samsung. Você pode fazer cópia de segurança ou restaurar os dados salvos no aparelho para sua conta Samsung. Registre sua conta Samsung ao aparelho para usar convenientemente os serviços da Samsung.

- 1 Na Tela de aplicações toque em **Config.** → **Contas** → **Adicionar conta**.
- 2 Toque em **Samsung account**.
- 3 Toque em **Entrar**.
- 4 Insira se endereço de email e senha, e em seguida toque em **Entrar**.

Uma vez registrada, você pode usar as aplicações que requerem uma conta Samsung sem precisar fazer todo o processo de registro.



Telefone e contatos

Telefone

Introdução

Use esta aplicação para fazer ou receber chamadas.

Efetuar chamadas

- 1 Toque em **Telefone** na Tela de aplicações.
- 2 Toque em **Teclado** e insira um número de telefone.
- 3 Toque em  para fazer uma chamada de voz, ou toque em  para fazer uma videochamada.



Fazer chamadas pelo registro de chamadas ou pelas listas de contatos

Toque em **Registros** ou **Contatos**, e deslize para a direita em um contato ou número de telefone para fazer uma chamada.



Fazer chamadas através da lista de favoritos

Selecione um contato e toque em ★ para adicionar o contato à lista de contatos favoritos.

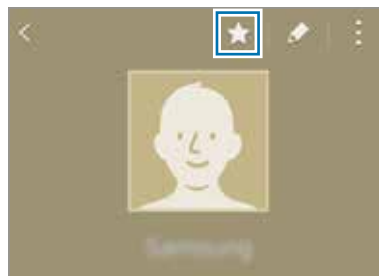

Abra a tela de favoritos e selecione um contato para chamar.

Efetuar uma chamada internacional

- 1 Toque em **Teclado**.
- 2 Mantenha pressionada a tecla **0** até o símbolo **+** aparecer. Insira o código do país, código de área, e toque em .

Receber chamadas

Atender uma chamada

Quando uma chamada for recebida, arraste o ícone  para fora do círculo maior.

Rejeitar uma chamada

Quando uma chamada for recebida, arraste o ícone  para fora do círculo maior.

Chamadas perdidas

Se uma chamada for perdida, o ícone  aparecerá na barra de status. Abra o painel de notificações para ver a lista de chamadas perdidas. Ou, na Tela de aplicações toque em **Telefone** → **Registros** para ver chamadas perdidas.



- Para enviar uma mensagem quando uma chamada recebida for rejeitada, arraste a barra de mensagens para cima.
- Para criar várias mensagens de rejeição, na Tela de aplicações toque em **Telefone** → **:** → **Configurações** → **Chamadas** → **Rejeição de chamadas** → **Configurar mensagens de chamada recusada** → **+**.

Opções durante chamadas

Durante uma chamada de voz

As seguintes ações estão disponíveis:

-  : ativa a função Volume extra.
- **Ad. Cham**: efetua a segunda chamada.
- **Teclado**: abre o teclado.
- **Encerrar**: encerra a chamada atual.
- **Viva-voz**: ativa ou desativa o viva-voz. Ao usar o viva-voz, fale no microfone no topo do telefone e mantenha o telefone longe de seus ouvidos.
- **Silenciar**: desativa o microfone para que o outro participante não possa ouvi-lo.
- **Bluetooth**: altera para o fone de ouvido Bluetooth, se ele estiver conectado no telefone.

Durante uma videochamada

Toque a tela para usar as seguintes funções:

- : aplica emoticons em sua imagem.
- **Alter. Câmera:** alterna entre as câmeras frontal e traseira.
- **Silenciar:** desativa o microfone para que o outro participante não possa ouvi-lo.
- **Encerrar:** encerra a chamada atual.



Videochamada com o modo câmera dupla fornecerá até 3 minutos. Depois de 3 minutos o telefone desativará a câmera traseira para melhorar o desempenho.

Contatos

Introdução

Use este aplicativo para criar ou gerenciar contatos.

Adicionar contatos

Mover contatos de outros aparelhos

Você pode mover contatos de outros dispositivos para o seu telefone.

Criar contatos manualmente

- 1 Na Tela de aplicações, toque em **Contatos**.
- 2 Toque em **+**, e selecione um local de armazenamento.
- 3 Insira informações do contato.
 - : adiciona uma imagem.
 - **+** / **-**: adiciona ou apaga um campo de contato.
- 4 Toque em **Salvar**.

Para adicionar um número de telefone à lista de contatos pelo teclado, toque em **Telefone** → **Teclado**, insira o número e depois toque em **Adicionar aos contatos**.

Para adicionar um número de telefone à lista de contatos a partir das chamadas recebidas ou mensagens, toque em **Registros**, em seguida toque o ícone próximo ao número de telefone.

Pesquisar por contatos

Na Tela de aplicações, toque em **Contatos**.

Use um dos seguintes métodos de pesquisa:

- Percorra para cima ou para baixo na lista de contatos.
- Deslize um dedo pelo índice no lado direito da lista de contatos para percorrer através dele rapidamente.
- Toque o campo de pesquisa no início da lista de contatos e insira os critérios de pesquisa.

Uma vez que um contato esteja selecionado, execute uma das seguintes ações:

- ★ : adiciona aos contatos favoritos.
- 📞 / 📹 : efetua uma chamada de voz ou uma videochamada.
- ✉️ : cria uma mensagem.
- ✉️@ : cria um e-mail.

Mensagens e E-mail

Mensagens

Introdução

Envie mensagens (SMS) ou mensagens multimídia (MMS) e visualize mensagens agrupadas por conversa.

Enviar mensagens

 Cobranças adicionais podem ser geradas ao enviar ou receber mensagens quando você estiver fora de sua área de serviço.

- 1 Toque em **Mensagem** na Tela de Aplicações.
- 2 Toque em .
- 3 Adicione destinatários e depois insira uma mensagem.

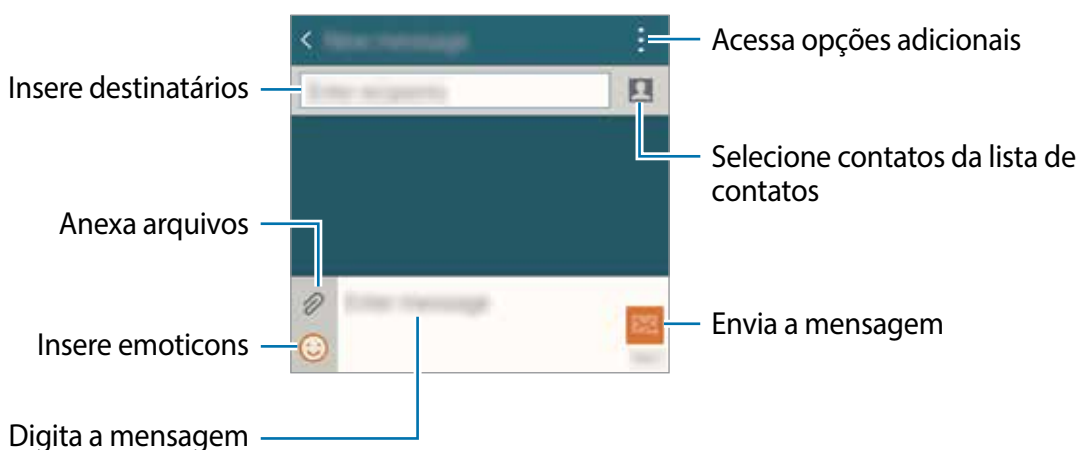

- 4 Toque em  para enviar a mensagem.

Ver mensagens

As mensagens recebidas são agrupadas em correntes de mensagens por contato.



Cobranças adicionais podem ser geradas ao enviar ou receber mensagens quando você estiver fora de sua área de serviço.

- 1 Toque em **Mensagem** na Tela de Aplicações.
- 2 Na lista de mensagens, selecione um contato.
- 3 Visualize suas conversas com o contato.

Na lista detalhada de mensagens, toque em  para mais opções.



E-mail



Introdução

Adicione sua conta de email para receber e-mails e respondê-los.



Definir contas de e-mails

- 1 Toque em **E-mail** na Tela de Aplicações.
Defina uma conta de e-mail ao abrir **E-mail** pela primeira vez.
- 2 Insira seu endereço de e-mail e sua senha e selecione **Próximo**.
Para registrar uma conta de e-mail corporativa, toque em **Configuração manual**.
- 3 Siga as instruções na tela para completar a configuração.

Para configurar contas de e-mail, toque em  → **Gerenciar contas** → .

Se possuir mais de duas contas de e-mail, você poderá definir uma como sua conta padrão. Toque em  → **Gerenciar contas** →  → **Definir como conta padrão**.

Enviar e-mails

- 1 Toque em **E-mail** na Tela de Aplicações.
- 2 Toque em  na parte superior da tela para escrever uma mensagem.
- 3 Adicione destinatários e depois insira uma mensagem.
- 4 Toque em  para enviar a mensagem.

Ler e-mails

- 1 Toque em **E-mail** na Tela de Aplicações.
- 2 Toque em uma mensagem para ler.

Câmera e Galeria

Câmera

Introdução

Tire fotos e grave vídeos usando vários modos e configurações.

Disparo básico



Você pode tirar fotos ou gravar vídeos. Veja suas fotos e vídeos na **Galeria**.

Toque em **Câmera** na Tela de aplicações.

Regras de etiqueta para o uso da câmera

- Não tire fotos ou filme pessoas sem a autorização delas.
- Não tire fotos ou filme em locais que não permitam fotos e filmagem.
- Não tire fotos ou filme em locais em que você esteja violando a privacidade de outras pessoas.

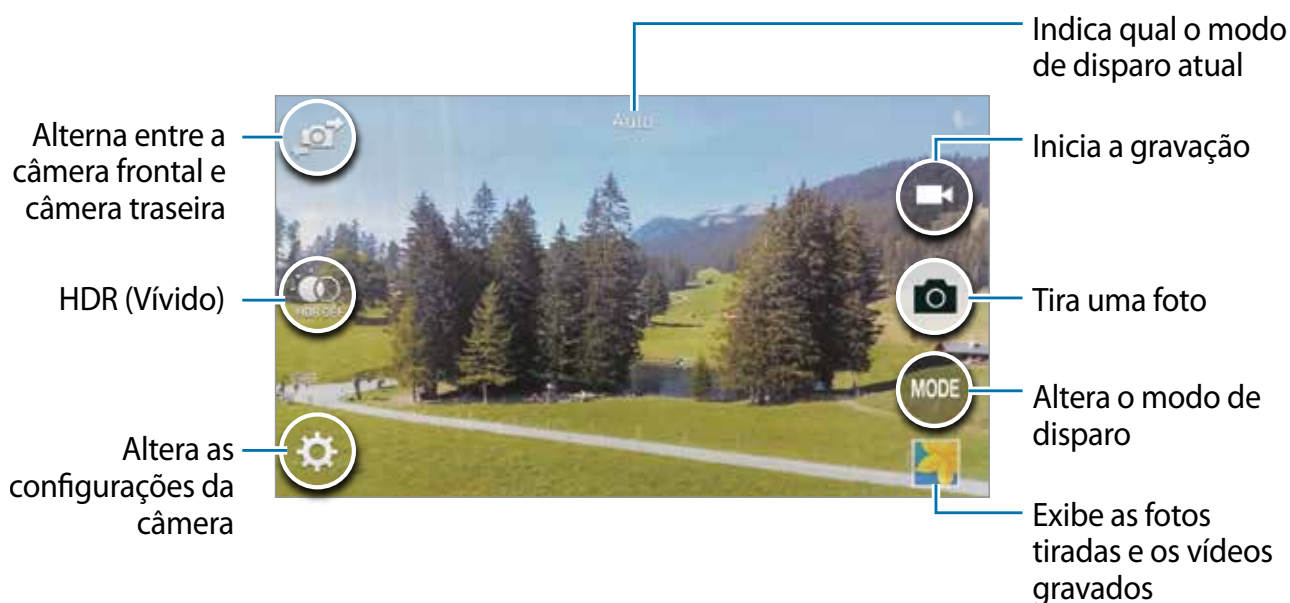

Tirar fotos ou filmar

- 1 Toque na imagem que aparece na tela de pré-visualização onde a câmera deve focar.
- 2 Toque em  para tirar uma foto ou toque em  para filmar.



Iniciar a Câmera na tela de bloqueio



Para tirar fotos de momentos especiais rapidamente, inicie a **Câmera** na tela de bloqueio.

- 1 Na tela de bloqueio, deslize o ícone  para fora do círculo maior.
- 2 Toque na imagem que aparece na tela de pré-visualização para a câmera focar.
- 3 Toque em  para tirar uma foto ou toque em  para filmar.



Esta função pode estar indisponível dependendo do país ou operadora de serviços.



- Afaste dois dedos na tela para aumentar o zoom e junte-os para diminuir.
- Para capturar uma imagem durante a filmagem toque em .
- Para alterar o foco durante uma filmagem, toque onde deseja focar. Para focar o centro da tela, toque em .

Tirando autorretratos

Tirar autorretratos automaticamente

Tira a foto automaticamente sem precisar tocar no botão de disparo ao colocar seu dedo no sensor de batimento cardíaco ou usar comandos de voz.

- 1 Toque em **Câmera** na Tela de aplicações.
- 2 Toque em  para alternar para câmera frontal para fazer autorretratos.
- 3 Olhe para a lente da câmera frontal. Quando o aparelho reconhecer seu rosto, um quadro amarelo irá aparecer na tela de pré-visualização.
- 4 Coloque seu dedo indicador no sensor atrás do aparelho, e em seguida retire para capturar uma foto de você mesmo. Você pode também dizer "Sorria", "Xis", "Capturar", ou "Disparar" para tirar a foto de você mesmo. Para gravar um vídeo, diga "Gravar vídeo."

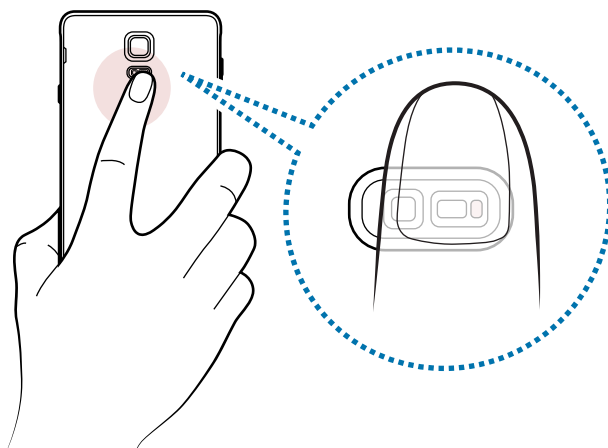

Selfie Pan.

Use este modo para tirar um grande autorretrato utilizando a câmera frontal.

- 1 Toque em **Câmera** na Tela de aplicações.
- 2 Toque em  para alternar para câmera frontal para fazer autorretratos.
- 3 Toque em **MODO** → **Selfie Pan**.
- 4 Olhe para a lente da câmera frontal. Quando o aparelho reconhecer seu rosto, um quadro amarelo irá aparecer na tela de pré-visualização.
- 5 Coloque seu dedo indicador no sensor atrás do aparelho, e em seguida retire para capturar uma foto de você mesmo. Você pode também dizer “Sorria”, “Xis”, “Capturar”, ou “Disparar” para tirar a foto de você mesmo. Para gravar um vídeo, diga “Gravar vídeo.”
- 6 Gire lentamente o aparelho para a esquerda ou direita para tirar um amplo autorretrato. O aparelho irá tirar fotos adicionais quando o quadro azul alinhar-se com o quadro branco.

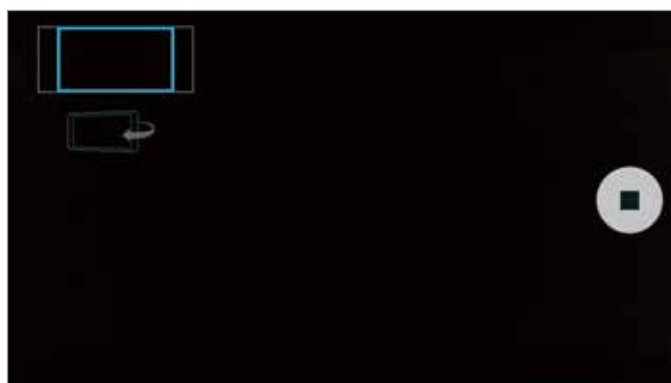







Certifique-se de manter o quadro azul dentro da janela do visor.

HDR (Vívido)

Tire fotos com cores ricas e reproduza detalhes até mesmo em áreas com muito brilho e áreas escuras.

- 1 Toque em **Câmera** na Tela de aplicações.
- 2 Toque em  para alternar para a câmera traseira.
- 3 Toque em  na tela de pré-visualização.
O ícone será alterado para .
- 4 Toque em  para tirar fotos.



Sem efeito



Com efeito

Modos de disparo

Tire várias fotos usando vários modos de disparo.

Toque em **Câmera** na Tela de aplicações.

Automático

Use para permitir que a câmera avalie os arredores e determine o modo ideal para a foto.

Na tela de pré-visualização, toque em **MODO** → **Automático**.

Embelezar rosto

Use isso para tirar fotos com rostos iluminados para imagens mais suaves.

Na tela de pré-visualização, toque em **MODO** → **Embelezar rosto**.



Selfie câm tras.

Use este modo para tirar autorretratos usando a câmera traseira.

- 1 Na tela de pré-visualização, toque em **MODO** → **Selfie câm tras**.
- 2 Arraste ou ajuste o quadro para definir a área de detecção.
- 3 Componha a imagem com a lente da câmera traseira voltada para você.
- 4 Ouça os bipes para guiá-lo enquanto ajusta a composição.
Quando o rosto estiver completamente dentro da área de detecção, a câmera emite um tom de alerta, emite um som por alguns segundos e depois captura a foto automaticamente.

Foco seletivo

Use o efeito desfocado para tornar objetos específicos afastados em uma foto.

- 1 Na tela de pré-visualização, toque em **MODO** → **Foco seletivo**.
- 2 Toque na imagem que aparece na tela de pré-visualização para a câmera focar.
- 3 Toque em  e mantenha o aparelho parado enquanto tira fotos.
- 4 Toque a miniatura de pré-visualização na parte inferior direita da tela para editar a foto.
- 5 Toque em  e selecione uma das seguintes opções:
 - **Foco próximo:** faz com que o objeto se destaque e desfoca o plano de fundo ao redor do objeto.
 - **Foco longe:** desfoca o objeto e faz com que o plano de fundo se destaque ao redor do objeto.
 - **Foco panorâmico:** faz com que o objeto e o plano de fundo se destaquem.

6 Toque em .



- Recomenda-se que você posicione o objeto ou pessoa a 50 cm do aparelho. Posicione o objeto ou pessoa que deseja focar bem próxima ao aparelho.
- Ao tirar fotos, certifique-se de que há distância suficiente entre o objeto/pessoa e o plano de fundo. A distância deve ser três vezes maior que a distância entre o aparelho e o objeto ou pessoa.
- A qualidade das fotos tiradas pelo telefone podem ser afetadas nas seguintes situações:
 - O aparelho ou o objeto está se movendo.
 - Há uma luz de fundo forte, pouca luz ou você está tirando fotos em ambientes fechados.
 - O objeto ou o plano de fundo não possui padrão ou consistência de uma cor única.

Panorama

Use esse modo para tirar uma foto composta de várias fotos unidas.

Na tela de pré-visualização, toque em **MODO** → **Panorama**

Gerenciar modos

Selecione os modos de disparo para exibição na tela do modo de seleção ou altere a ordem entre eles.

1 Na tela de pré-visualização, toque em **MODO** → **Ger. modos**.

2 Marque os modos para adicioná-los na lista.

- **Foto e mais:** tira uma série de fotos e as modificam aplicando vários efeitos utilizando modos de disparo.
- **Tour virtual:** tira fotos em um espaço ao mover para frente ou girar para esquerda ou direita para capturar diferentes ângulos deste espaço.
- **Câm. dupla:** usa a câmera frontal e traseira ao mesmo tempo para tirar fotos ou gravar vídeos utilizando as câmeras simultaneamente.

Baixar os modos

Baixe mais modos de disparo no **GALAXY Apps**.

Na tela de pré-visualização, toque em **MODO** → **Baixar**.







- Para obter o melhor disparo use o modo panorama, e siga estas dicas:
 - Mova a câmera lentamente em uma direção.
 - Mantenha a imagem dentro da moldura no obturador da câmera.
 - Evite tirar fotos de planos de fundo indistinto, como céu vazio ou parede de uma só cor.
- Você pode gravar vídeos neste modo por até 5 minutos no modo Full HD e de até 10 minutos no modo HD ou VGA.
- Ao filmar nesse modo, o som é gravado pelo microfone interno.



Configurações da câmera e filmadora

Na Tela de pré-visualização, toque em .



As opções disponíveis podem variar dependendo do modo e qual câmera (frontal ou traseira) está sendo usada.

-  **A**: ativa ou desativa o flash
-  **OFF**: inverte a imagem para criar uma outra imagem espelho da cena original, ao tirar fotos usando a câmera frontal.
-  **OFF**: use essa função para atrasar o tempo do disparo.
-  *****: seleciona um efeito de filtro para usar ao tirar fotos ou filmar. Para baixar mais efeitos, toque em **Baixar**. Para alterar a ordem dos efeitos ou ocultar efeitos da lista **toque em Ger. efeitos**.
-  **16M**: seleciona uma resolução para as fotos. Use resoluções maiores para melhor qualidade, mas isso utilizará mais memória.

Para acessar as configurações adicionais, toque em  → .

- **Fotos contínuas**: define o aparelho para tirar uma série de fotos ao manter pressionado o ícone .
- **Intervalo de foto**: define um número de fotos para tirar ao capturá-las com a câmera frontal.
- **Detecção noturna automático**: define o aparelho para detectar automaticamente condições escuras e ajusta o brilho da foto sem o flash.

- **Detector de rosto:** define o telefone a reconhecer os rostos das pessoas e ajuda você a tirar fotos delas.



Esta opção não está disponível ao filmar.

- **ISO:** selecione um valor de ISO. Essa função controla a sensibilidade da câmera. Valores baixos são para objetos estáveis ou bem iluminados. Valores altos são para objetos se movendo rapidamente ou pouco iluminados.
- **Modos de medição:** seleciona um método de medição. Isso determina como os valores de luz são calculados. **Centro ponderado** mede a luz em plano de fundo no centro da cena. **Ponto** mede o valor de luz de um local específico. **Matrix** calcula a média da cena completa.
- **HDR (vívido):** use para tirar fotos com cores ricas e reproduzir detalhes mesmo em áreas muito claras ou escuras.
- **Balço de branco:** seleciona um controle do branco apropriado para que as imagens tenham uma variação de cor realista. As configurações são designadas para condições de luz específicas. Essas configurações são semelhantes à variação de cores quentes para exposição do controle do branco em câmeras profissionais.
- **Valor da exposição:** altera o valor de exposição. Essa função determina a quantidade de luz que o sensor da câmera recebe. Para ambientes com pouca luz, use um valor de exposição maior.
- **Tocar para tirar fotos:** toque a imagem na tela de pré-visualização para tirar fotos.
- **Tamanho do vídeo:** seleciona uma resolução para os vídeos. Use resoluções maiores para melhor qualidade, mas isso utilizará mais memória.
- **Modo de gravação:** altera o modo de filmagem.
- **Marcas de localização:** adiciona uma legenda de localização na foto.



- Para melhorar os sinais GPS, evite disparos em localizações onde o sinal possa estar obstruído, tais como entre prédios, em áreas de baixa altitude ou em más condições de tempo.
 - Sua localização pode aparecer em suas fotos quando você as transfere para a internet. Para evitar isso, desative a função Marca de localização.
- **Local de armazen.:** seleciona um local de memória para o armazenamento.
- **Linhas de grade:** exibe guias na tela para ajudar na composição de fotos.
- **Controle por voz:** define o telefone para tirar fotos com comandos de voz.

- **A tecla de volume:** define o aparelho para usar o botão de Volume para controlar o obturador ou o zoom.
- **Ajuda:** acessa informações de ajuda para usar a câmera.
- **Redefinir configur.:** restaura as configurações da câmera.

Galeria

Introdução

Veja e gerencie fotos e vídeos armazenados no aparelho.

1 Toque em **Galeria** na Tela de aplicações.

2 Selecione uma imagem ou vídeo.

Arquivos de vídeo exibem o ícone ▶ na pré-visualização. Selecione um vídeo para assisti-lo e toque em ▶.

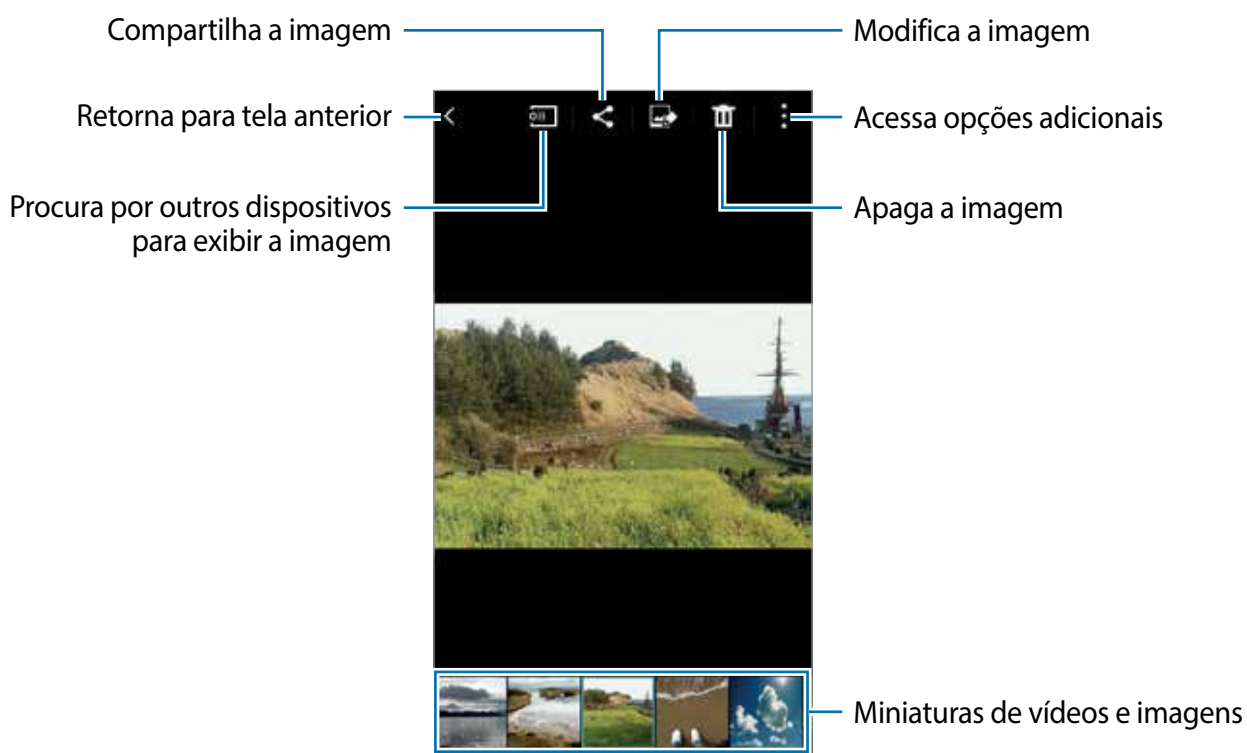

Para ocultar ou exibir a barra de menu e as miniaturas de pré-visualização, toque a tela.

Ver conteúdos armazenados em outros dispositivos

Pesquise por conteúdos armazenados de outros dispositivos para ver em seu aparelho.

Acessando conteúdos armazenados em dispositivos Samsung Link

Para usar esta função, registre-se em uma conta Samsung.

Na tela principal da Galeria, toque em ☰ e selecione um dispositivo em **DISPOSITIVOS REGISTRADOS** para acessar os conteúdos. Você pode ver conteúdos de outros dispositivos que estão registrados no Samsung link. Visite o site link.samsung.com para mais detalhes



- Certifique-se que os dispositivos registrados estejam ligados e conectados a uma rede móvel ou a uma rede Wi-Fi.
- Cobranças adicionais poderão ser cobradas ao acessar conteúdos armazenados em outros dispositivos através da rede móvel.

Acessando conteúdos armazenados em dispositivos próximos

Pesquise por dispositivos próximos via Wi-Fi, Wi-Fi Direct, ou ponto de acesso móvel para acessar conteúdos armazenados de outros dispositivos em seu aparelho.

- 1 Na Tela de aplicações, toque em **Config.** → **NFC e compartilhamento** → **Dispositivos próximos** e depois deslize o seletor **Dispositivos próximos** para ativá-lo.
- 2 Na tela principal da Galeria, toque em ☰
- 3 Selecione um dispositivo em **DISPOSITIVOS REGISTRADOS** para acessar e reproduzir vídeos.

Você pode reproduzir vídeos de outros dispositivos que possuem a função de compartilhamento de conteúdo ativada.

Apagar imagens ou vídeos

Apagar uma imagem ou vídeo

Selecione uma imagem ou um vídeo e toque em  na parte superior da tela.

Apagar múltiplas imagens e vídeos

1 Na tela principal da Galeria, mantenha uma imagem ou um vídeo pressionado para apagar.

Como alternativa, toque em  → **Selecionar**.

2 Marque as imagens ou vídeos para apagar.

3 Toque em  na parte superior da tela.

Você também pode tocar em  → **Excluir**, marque as imagens ou vídeos para apagar, em seguida toque em **Concluído** para apagar múltiplos itens.

Assistente de segurança

Usar o Auxílio de emergência

Introdução

Auxílio de emergência altera a tela para escala de cinza para reduzir o consumo de bateria. Algumas aplicações serão restringidas.

Ativar o Auxílio de emergência

- 1 Na tela de aplicações, toque em **Config.** → **Auxílio de emergência** → **Modo de Emergência** e depois deslize o seletor **Modo de Emergência** para a direita.
Mantenha a tecla Ligar/desligar pressionada e, em seguida, toque em **Modo de Emergência**.
- 2 Leia e aceite os termos de condições, em seguida toque em **OK**.
- 3 Leias as informações na tela e toque em **Ativar**.

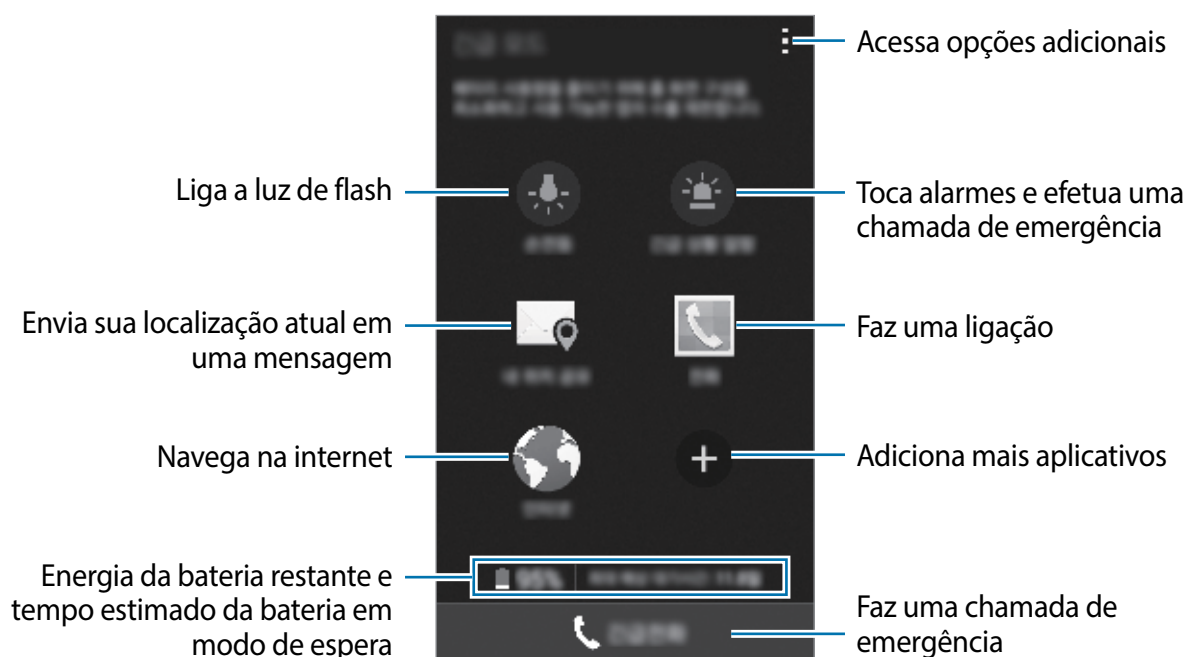



O tempo máximo de inatividade é o tempo restante antes que a energia da bateria descarregue completamente se o telefone não estiver em uso.

Desativar o Auxílio de emergência

Para desativar o Modo de emergência, toque em **⋮** → **Desativar Modo de Emergência** → **Desativar**. Como alternativa mantenha pressionado a tecla Ligar/Desligar e toque em **Modo de Emergência** → **Desativar**.

Enviar mensagem de socorro

Em uma emergência, pressione três vezes a tecla Ligar/Desligar rapidamente. O aparelho envia mensagens aos seus contatos principais. A mensagem inclui sua informação de localização. Para usar esta função, defina contatos para enviar as mensagens.

Adicionar contatos de emergência

- 1 Na tela de Aplicações, toque em **Config.** → **Auxílio de emergência**.
- 2 Toque em **Gerencie os contatos principais** → **Crie contatos principal**.
- 3 Toque em **Novo contato** e insira informações do contato ou toque em **Selecionar dos Contatos** para adicionar um contato existente como contato de emergência.

Configurar mensagens de socorro

- 1 Na tela de Aplicações, toque em **Config.** → **Auxílio de emergência**.
- 2 Toque em **Enviar mensagens de socorro**, em seguida toque o seletor **Enviar mensagens de socorro** para ativá-lo.
- 3 Leia e aceite os termos de condições, em seguida toque em **OK**.
Para enviar mensagens com gravações de áudio ou fotos, marque **Enviar gravação do som** ou **Enviar fotos**.



A opção **Enviar fotos** pode estar indisponível dependendo do país ou provedor de serviços.

Aplicações úteis

Modo de Direção

Introdução

Use este modo para controlar o dispositivo enquanto está dirigindo. Você pode ouvir as mensagens e músicas ao utilizar comandos de voz sem tocar no aparelho.

Abra o painel de configuração rápida e toque em **Modo Dir.** para ativá-lo.



Não olhe para a tela ou execute funções com suas mãos enquanto dirige.



- Mapas de navegação, sua posição atual e outros dados podem diferenciar da informação da localização atual. Você deve sempre prestar atenção as condições da estrada, trânsito e qualquer outro fator que possa afetar sua direção. Siga todos os avisos de segurança e regulamentos enquanto dirige.
- Cobranças adicionais poderão ocorrer ao usar a função de navegação.
- Essa função poderá estar indisponível dependendo do país ou operadora de serviços.
- Esta aplicação não é suportada em alguns idiomas.

Iniciar o Modo de direção

Ao registrar um veículo ao seu aparelho, você pode ouvir o som do aparelho através dos alto-falantes do veículo. Você também pode definir o aparelho para ativar automaticamente este modo ao conectar-se com veículo e mais.

Ao executar pela primeira vez, siga as instruções em tela para completar a configuração.

1 Abra o painel de configuração rápida e toque em **Modo Dir.** para ativá-lo.

2 Siga as instruções na tela para completar a configuração

Quando a janela de solicitação de pareamento Bluetooth aparecer, toque em Sim para permitir que o veículo pesquise e se conecte ao seu aparelho.



- Antes de registrar seu veículo, ligue o carro e ligue o rádio.
- Enquanto estiver registrando um veículo no telefone, posicione o telefone próximo do veículo.

Registrar mais veículos

Toque em → **Config.** → **Registrar carro** → **+**.

Usar os menus do Modo de direção

Use os menus do Modo de direção utilizando comandos de voz para efetuar chamadas, enviar mensagens, navegar por locais ou tocar música.

- 1 Abra o painel de configuração rápida e toque em **Modo Dir.** para ativá-lo.

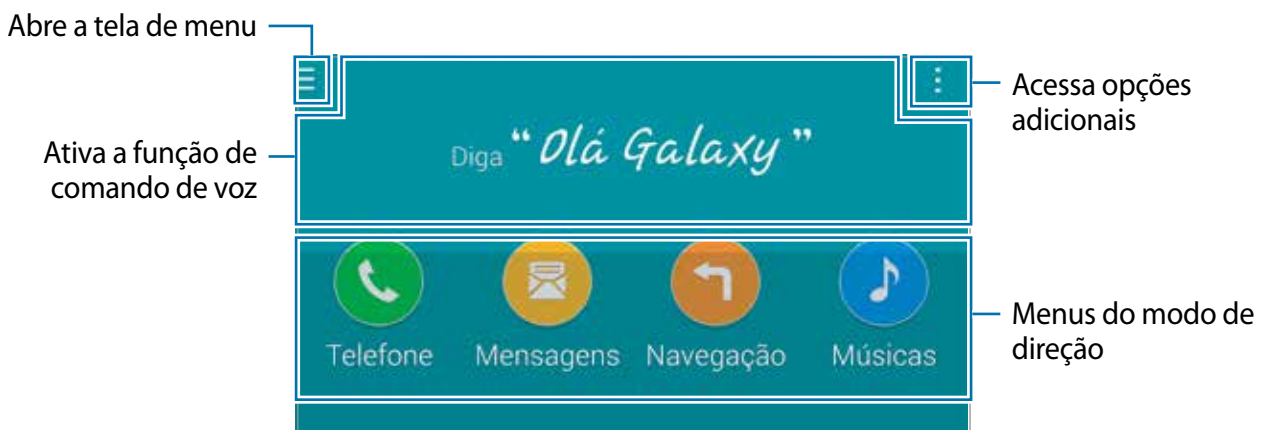

- 2 Na tela inicial do Modo de direção diga "Olá, Galaxy".
- 3 Quando o ícone aparecer, diga um comando de voz para iniciar o menu desejado. Você também pode usar comandos de voz rápidos. Para ver exemplos destes comandos, toque em → **Comandos exemplo**.

Usar a função de navegação

Selecione um local precisamente ao manter pressionado um ponto no mapa. Ou, use um comando de voz para navegar ao seu destino.



Antes de usar esta função, você deve baixar e instalar o aplicativo de navegação no **GALAXY Apps**.

- 1 Abra o painel de configuração rápida e toque em **Modo Dir.** para ativá-lo.

- 2 Na tela inicial do Modo de direção diga "Olá, Galaxy".
- 3 Diga "Navegação".
- 4 Diga uma palavra chave ou o endereço da localização.
O aparelho irá começar a guiá-lo para o local automaticamente.

S Finder

Introdução

Pesquise por uma variedade de conteúdos com uma palavra-chave.

Abra o painel de notificações e toque em **S Finder**.

Pesquisar por conteúdo

Insira uma palavra-chave no campo de pesquisa ou toque em  e diga uma palavra-chave.

Para obter resultados mais refinados, toque nos botões de filtros abaixo do campo de pesquisa.

Definindo categorias de pesquisa

Você pode definir categorias de pesquisas para pesquisar por conteúdos em campos de pesquisas específicos.

Toque em  → **Configurações** → **Selec. categ. de pesquisa** e marque as categorias.

Gerenciar o histórico de pesquisa

Suas pesquisas anteriores são salvas automaticamente. Para apagar um item do histórico de pesquisa, toque em  próximo ao item.

Para definir o telefone para não salvar os resultados de pesquisa toque em  → **Configurações** e depois desmarque **Usar histórico pesquisa**.

S Planner

Introdução

Gerencie sua atividades ao inserir eventos e tarefas.

Criar eventos ou tarefas

- 1 Toque em **S Planner** na Tela de aplicações.
- 2 Toque em **+** ou duplo toque em uma data.
Se a data já possuir eventos ou tarefas, toque na data e toque em **+**.
- 3 Toque a parte superior a esquerda da tela para selecionar tanto um evento ou tarefa e insira detalhes.
 - **Adicionar evento:** define uma data inicial e uma data final para um evento. Você pode definir uma configuração de repetição opcional.
 - **Adicionar tarefa:** adiciona uma tarefa a ser realizada em uma data específica. Você pode definir uma configuração de prioridade opcional.

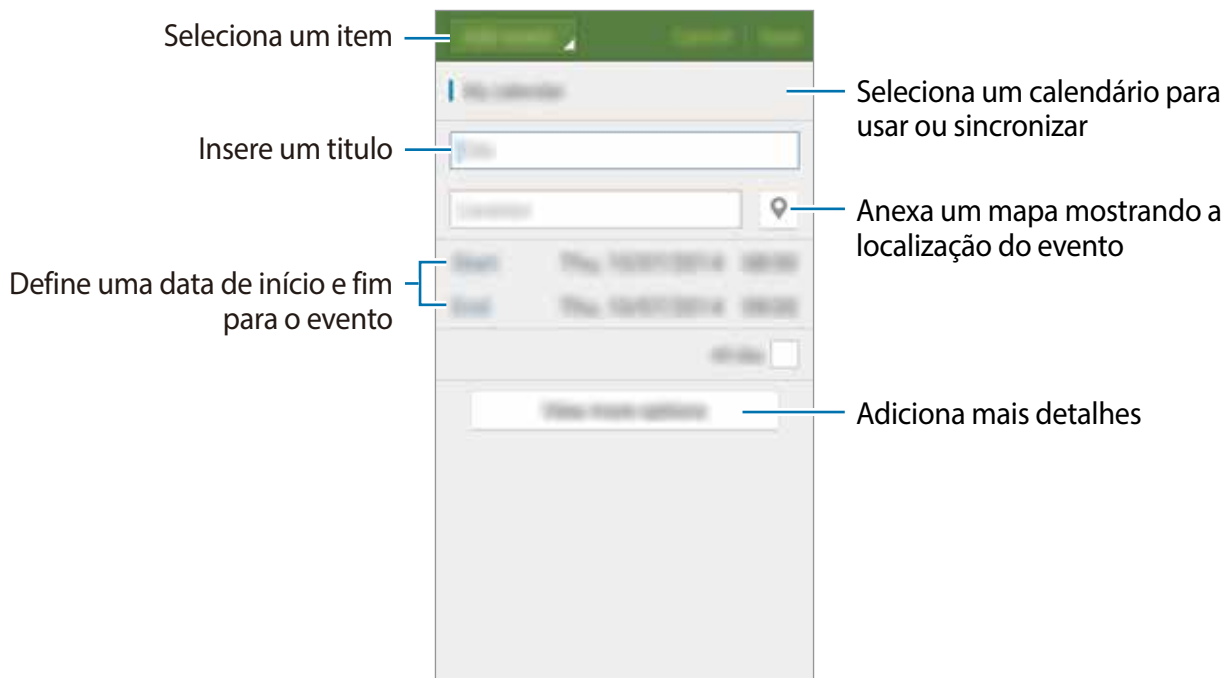

- 4 Toque em **Salvar** para salvar o evento ou a tarefa.

Sincronizar eventos ou tarefas com suas contas

Na tela principal do S Planner, toque em  → **Sincronizar** para sincronizar eventos e tarefas com suas contas.

Para adicionar contas para sincronizar, toque em  → **Calendários** → **Adicionar conta**.

Em seguida, selecione uma conta para sincronizar e iniciar. Quando a conta for adicionada, um círculo verde é exibido próximo ao nome da conta.

Para alterar uma opção de sincronização de conta, na Tela de aplicações toque em **Config.** → **Contas** e depois selecione um serviço de conta.

S Voice

Introdução

Execute várias tarefas simplesmente ao falar.

Iniciar o S Voice

1 Toque em **S Voice** na Tela de aplicações.

Como alternativa, pressione o botão Início duas vezes.



Esta aplicação pode estar indisponível dependendo de seu país ou operadora de serviços.

2 Siga as instruções na tela para completar a configuração.

3 Veja o tutorial ou toque em **Iniciar** para pular o tutorial.

Definir o idioma

Toque em  → **Configurações** → **Idioma**, e selecione um.



O idioma selecionado é aplicado somente ao S Voice, não para o idioma do dispositivo.

Usar o S Voice

1 Toque em **S Voice** na Tela de aplicações.

Como alternativa, pressione o botão Início duas vezes.

Quando o **S Voice** é iniciado, o aparelho inicia o reconhecimento de voz.

2 Diga um comando de voz.

Ao dizer um comando e o aparelho reconhecer, o aparelho irá executar o comando. Para repetir o comando ou dizer um diferente, toque em .

Dicas para um melhor reconhecimento de voz

- Fale claramente.
- Fale em locais silenciosos.
- Não use palavras ofensivas ou gírias.
- Evite falar em dialeto.

O dispositivo poderá não reconhecer seus comandos ou poderá executar comandos indesejados dependendo do som ambiente ou de como você fala.

Ativar o S Voice em modo de inatividade

Se o S Voice não for utilizado durante um determinado período, ele altera automaticamente para o modo de inatividade. Toque no ícone do microfone ou diga "Olá, Galaxy" no aparelho para retomar o reconhecimento de voz.

Alterar o comando de despertar

Você pode alterar o comando de despertar "Olá, Galaxy". O comando de despertar é utilizado para iniciar o S Voice quando o telefone estiver no modo standby.

Toque em  → **Configurações** → **Ativação por voz** → **Configurar comando de despertar**.

Alterar as configurações do comando de despertar

Você pode definir condições para permitir que um comando de despertar, ative o S Voice no modo de suspensão.

Toque em  → **Configurações** → **Ativação por voz** → **Permitir o acesso ao S Voice**.
dizer comandos de voz.

Música

Introdução

Ouçã músicas ordenadas por categoria e defina as configurações de reprodução.

Reproduzir música

Toque em **Música** na Tela de aplicações.

Selecione uma música para tocar.



Reproduzir música armazenada em outros dispositivos

Pesquise por uma música que está armazenada em outros dispositivos e a reproduza em seu telefone.

Toque em **Música** na Tela de aplicações.

Acessando músicas armazenadas em dispositivos Samsung Link

Para usar esta função, registre-se em uma conta Samsung. Na tela principal da Música, toque em **Dispositiv.** e selecione um dispositivo em **DISPOSITIVOS REGISTRADOS** para acessar e reproduzir música. Você pode reproduzir músicas de outros dispositivos que estão registrados no Samsung link. Visite o site link.samsung.com para mais detalhes



- Certifique-se que os dispositivos registrados estejam ligados e conectados a uma rede móvel ou a uma rede Wi-Fi.
- Cobranças adicionais poderão ser cobradas ao acessar conteúdos armazenados em outros dispositivos através da rede móvel.

Acessando conteúdos armazenados em dispositivos próximos

Pesquise por dispositivos próximos via Wi-Fi, Wi-Fi Direct, ou ponto de acesso móvel para reproduzir músicas armazenadas de outros em seu aparelho.

- 1 Na Tela de aplicações, toque em **Config.** → **NFC e compartilhamento** → **Dispositivos próximos** e depois deslize o seletor **Dispositivos próximos** para ativá-lo.
- 2 Na tela principal da Música, toque em **Dispositivos**.
- 3 Selecione um dispositivo em **DISPOSITIVOS REGISTRADOS** para acessar e reproduzir músicas.

Você pode reproduzir músicas de outros dispositivos que possuem a função de compartilhamento de conteúdo ativada.

Vídeo

Introdução

Assista aos vídeos armazenados em seu aparelho e defina as configurações de reprodução.

Reproduzir vídeos

Toque em **Vídeo** na Tela de aplicações.

Selecione um vídeo para assistir.

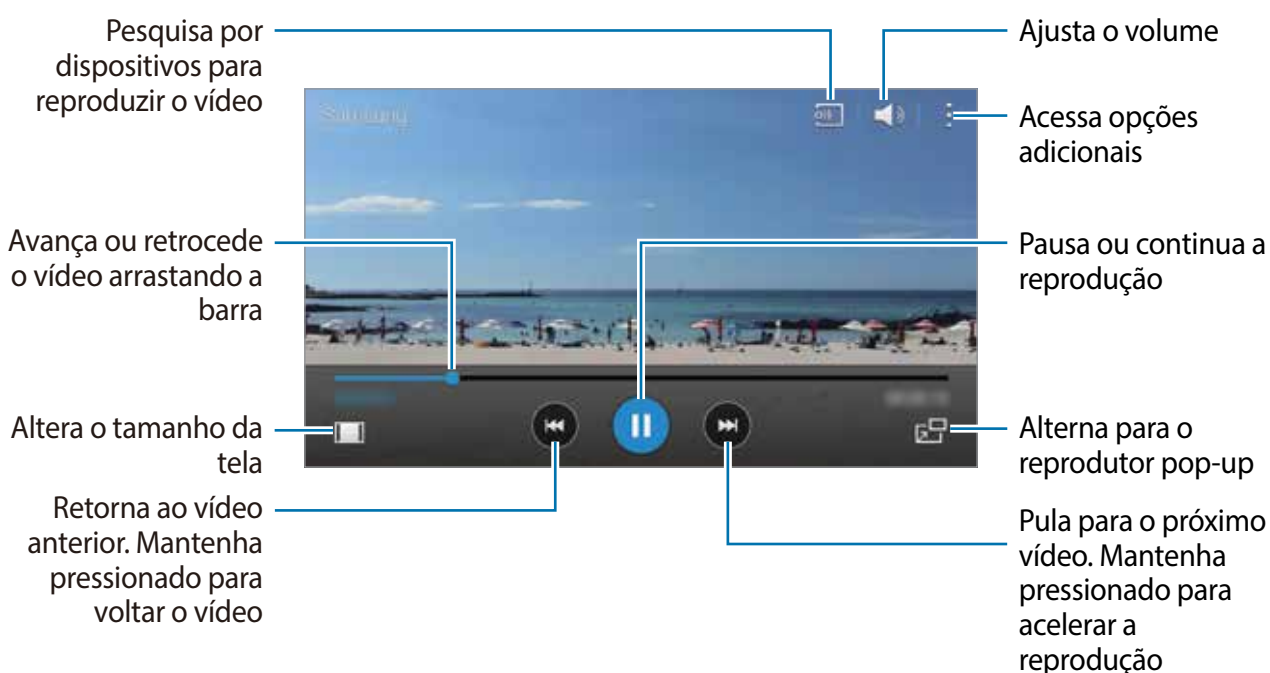

Deslize seu dedo para cima ou para baixo na parte esquerda da tela da tela de reprodução para ajustar o brilho, ou para cima ou para baixo na parte direita para ajustar o volume. Você também pode deslizar seu dedo para esquerda ou direita para avançar ou voltar.

Reproduzir vídeos armazenados em outros dispositivos

Pesquise por vídeos que estão armazenados em outros dispositivos e os reproduza em seu telefone.

Toque em **Vídeo** na Tela de aplicações.

Acessando vídeos armazenadas em dispositivos Samsung Link

Para usar esta função, registre-se em uma conta Samsung.

Na tela principal da Música, toque em **Dispositivos** e selecione um dispositivo em **DISPOSITIVOS REGISTRADOS** para acessar e reproduzir música. Você pode reproduzir músicas de outros dispositivos que estão registrados no Samsung link. Visite o site link.samsung.com para mais detalhes.



- Certifique-se que os dispositivos registrados estejam ligados e conectados a uma rede móvel ou a uma rede Wi-Fi.
- Cobranças adicionais poderão ser cobradas ao acessar conteúdos armazenados em outros dispositivos através da rede móvel.

Acessando vídeos armazenados em dispositivos próximos

Pesquise por dispositivos próximos via Wi-Fi, Wi-Fi Direct, ou ponto de acesso móvel para reproduzir vídeos armazenados de outros em seu aparelho.

- 1 Na Tela de aplicações, toque em **Config.** → **Dispositivos próximos** e depois deslize o seletor **Dispositivos próximos** para ativá-lo.
- 2 Na tela principal do Vídeo, toque em **Dispositivos**.
- 3 Selecione um dispositivo em **DISPOSITIVOS REGISTRADOS** para acessar e reproduzir vídeos.

Você pode reproduzir vídeos de outros dispositivos que possuem a função de compartilhamento de conteúdo ativada.

Internet

Navegar por páginas da internet

- 1 Toque em **Internet** na Tela de aplicações.
- 2 Para alterar o mecanismo de pesquisa, toque o ícone do mecanismo de pesquisa ao lado do campo de endereço da internet.

- 3 Insira o endereço da Internet ou uma palavra-chave e depois toque em **Ir**. Para pesquisar por voz na Internet, toque em .

Para ver as barras de ferramenta, deslize seu dedo para baixo lentamente na tela.

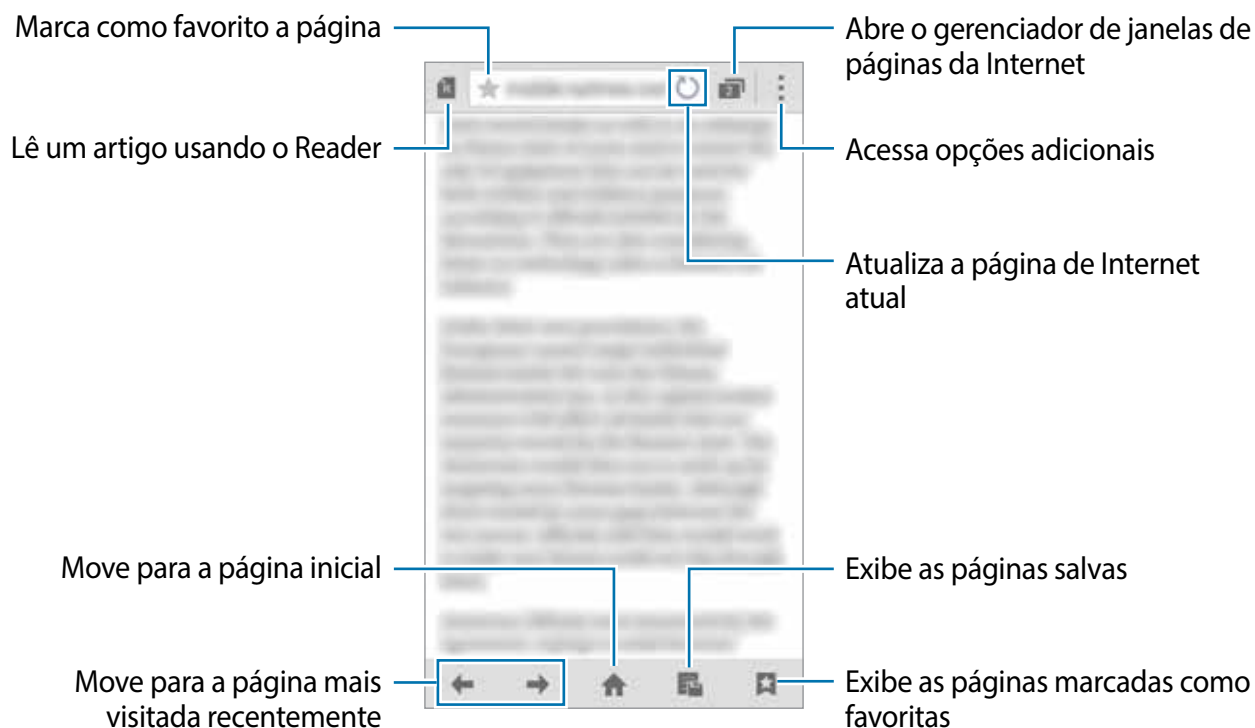





Gravador de Voz

Introdução

Grave voz e outros sons utilizando diferentes modos de gravação para adequar a situação.

Gravar notas de voz

- 1 Toque em **Gravador de Voz** na Tela de aplicações.
 - 2 Toque em  para iniciar a gravação. Fale diretamente no microfone.
Toque em  para pausar. Para cancelar, toque em .
- Enquanto grava uma nota de voz, toque em  para inserir uma marcação.

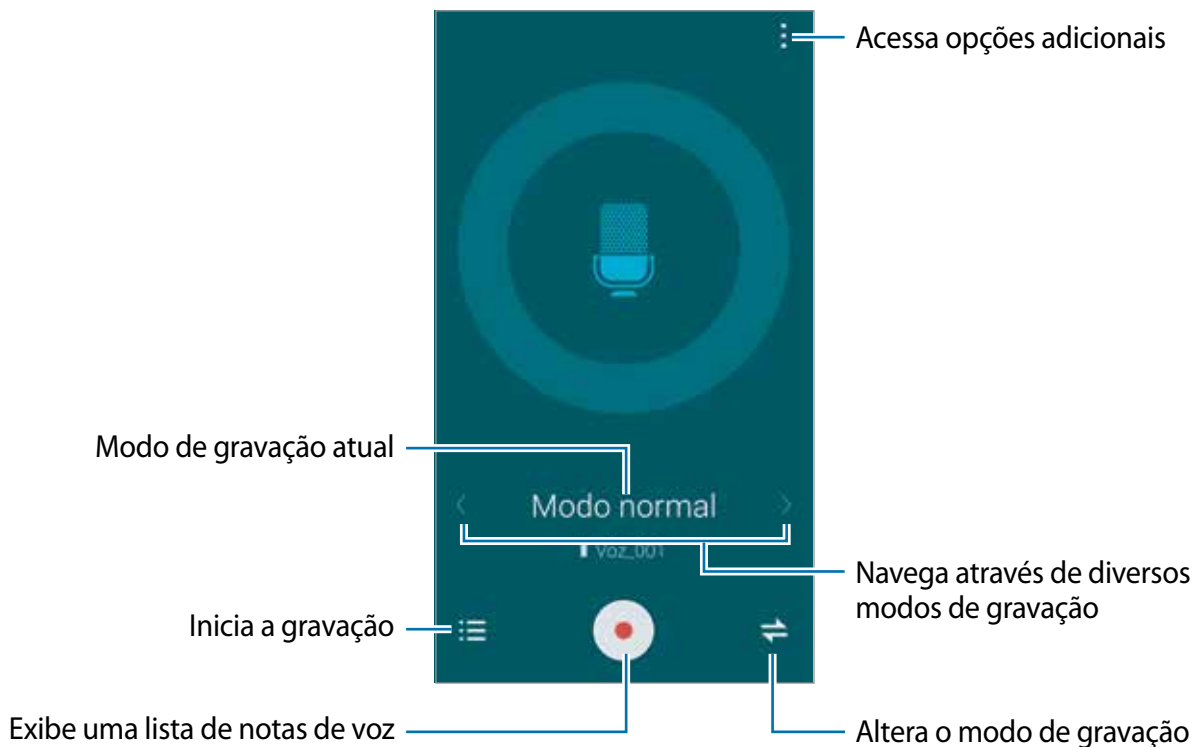

3 Toque em para encerrar a gravação.

Alterar o modo de gravação

Toque em para selecionar um modo da lista.



- **Normal:** este é o modo de gravação normal.
- **Entrevista:** o microfone é sensível para sons vindos de duas direções. Neste modo, ambas partes superiores e inferiores do aparelho captam uma quantidade de som. Notas de voz gravadas neste modo aparecem com este ícone próximo a ela.
- **Reunião:** o microfone é sensível para sons vindos de todas as direções. Para silenciar ou não certas fontes de som após a gravação, toque em em volta do ícone do alto-falante. Notas de voz gravadas neste modo, aparecem com este ícone próximo a ela.
- **Nota de voz:** o microfone grava sua voz e converte simultaneamente para um texto na tela. Para melhores resultados, mantenha seu aparelho próximo a boca e fale em alto em bom som em um ambiente silencioso. Notas de voz gravadas neste modo, aparecem com este ícone próximo a ela.



Se o sistema de idioma da nota de voz não combinar com o que você está falando, o aparelho não reconhecerá sua voz. Para mudar o sistema, toque em → **Configurações** → **Idioma**.

Reproduzir notas de voz selecionadas

Ao rever entrevistas ou gravação de reuniões, você pode silenciar ou não certas fontes de som na gravação.

- 1 Toque em **Gravador de Voz** na Tela de aplicações.
- 2 Toque em , e selecione uma nota de voz para reproduzir.
- 3 Para silenciar certos tipos de fontes de som, toque em  para corresponder a direção que som precisa ser silenciado.

O ícone é alterado para  e som será silenciado.

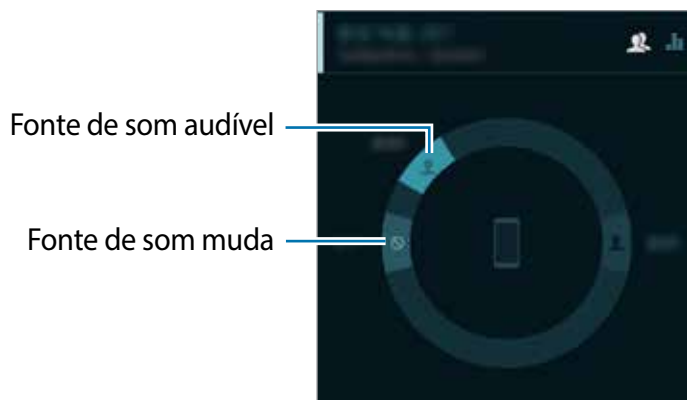

Relógio

Alarme



Na Tela de aplicações, toque em **Relógio** → **Alarme**.

Configurar alarmes

- 1 Toque em **+** na lista de alarmes.
- 2 Defina um alarme, selecione os dias para o alarme repetir e depois defina várias outras opções.
- 3 Toque em **Salvar**.
O alarme salvo é adicionado à lista de alarmes.

4 Para ativar ou desativar alarmes, toque no ícone  ao lado do alarme na lista de alarmes.

Parar alarmes

Arraste o ícone  para fora do círculo maior para parar um alarme. Arraste o ícone  para fora do círculo maior para repetir o alarme depois de um período de tempo específico.

Apagar alarmes

Toque em  → **Excluir**, selecione alarmes e depois toque em **OK**.

Relógio mundial

Na Tela de aplicações, toque em **Relógio** → **Relógio mundial**.

Criar horários

Toque em  e insira o nome da cidade ou selecione uma cidade da lista.

Para aplicar o horário de verão, mantenha um horário pressionado e depois toque em .

Apagar horários

Toque em  → **Excluir**, selecione os horários e depois toque em **OK**.

Cronômetro

1 Na Tela de aplicações, toque em **Relógio** → **Cronômetro**.

2 Toque em **Iniciar** para cronometrar um evento.

Para gravar as voltas, toque em **Marcar**.

3 Toque em **Parar** para parar o cronômetro.

Para apagar as voltas, toque em **Zerar**. Para reiniciar o cronômetro, toque em **Zerar**.

Para definir o telefone para escurecer a tela durante as voltas, toque em  → **Configurações** → **Manter brilho reduzido**.

Temporizador

1 Na Tela de aplicações, toque em **Relógio** → **Temporizador**.

2 Defina a duração e depois toque em **Iniciar**.

3 Arraste o ícone para fora do círculo maior quando a contagem parar.

Para alterar as configurações do toque do alarme, toque em → **Configurações** → **Tom de alarme**.

Calculadora

Use essa aplicação para cálculos simples ou complexos.

Toque em **Calculadora** na Tela de aplicações.

Rotacione o aparelho para a orientação paisagem para exibir a calculadora científica. Se a **Rotação da tela** estiver desabilitada, toque em → **Calculadora científica**.

Para ver o histórico de cálculos, toque em para ocultar o teclado.

Para limpar o histórico, toque em → **Limpar histórico**.

Dropbox

Use essa aplicação para salvar e compartilhar arquivos através da nuvem de armazenamento Dropbox. Quando salvar arquivos no Dropbox, seu telefone automaticamente sincroniza com o servidor da web e outros computadores que possuem Dropbox instalado.



Esta aplicação pode estar indisponível dependendo de seu país ou operadora de serviços.

Toque em **Dropbox** na Tela de aplicações.

Ao iniciar essa aplicação pela primeira vez ou reiniciá-la depois de executar uma restauração de dados, siga as instruções na tela para finalizar a configuração.

Na tela principal do Dropbox, e use as seguintes opções:

- : envia ou abre os arquivos. Toque em → **Enviar para este local** para enviá-los.
- : exibe os arquivos enviados. Toque em para compartilhar, apagar arquivos ou criar álbuns.
- : abre os arquivos na lista de favoritos.
- : exibe notificações.

Flipboard

Use essa aplicação para ver atualizações de redes sociais em tempo real e notícias em um formato personalizado de revista.

Toque em **Flipboard** na Tela de aplicações.



Esta aplicação pode estar indisponível dependendo de seu país ou operadora de serviços.

Ao iniciar essa aplicação pela primeira vez ou reiniciá-la depois de executar uma restauração de dados, siga as instruções na tela para finalizar a configuração.

Na Tela inicial do Flipboard, selecione entre os vários artigos de notícias e assinaturas.

Smart Remote

Introdução

Use essa aplicação para conectar a uma TV, receptor ou projetores e usar o aparelho como um controle remoto.



Iniciando o Smart Remote

- 1 Toque em **Smart Remote** na Tela de aplicações.
- 2 Toque em **Selecione o país ou região** e selecione um país, região e uma operadora.

- 3 Toque em **Personalizar**, marque seus gêneros favoritos e esportes, em seguida toque em **Próximo**.
- 4 Toque em **Idade** ou **Sexo** para definir o seu perfil, em seguida toque em **Concluído**.
- 5 Toque em  → **Continuar**.
- 6 Selecione a marca de TV.
Para conectar o aparelho em um projetor e usar o seu aparelho como um controle remoto, toque em **Tenho um projetor**.
- 7 Certifique-se de que o infravermelho do dispositivo está apontando para a TV e toque em **TV**. Em seguida, toque em **Sim, este cód. funciona** se o aparelho ligar a TV.
Se o telefone não ligar a TV, toque em **Envie novam. este cód.** ou **Não, teste próx. código** e depois repita a operação até que a TV reconheça o sinal.
- 8 Selecione uma fonte de canal.

Usar o aparelho como um controle remoto

Você pode desligar ou ligar a TV, procurar canais, ou ajustar o nível de volume da TV, utilizando o aparelho como um controle remoto.

- 1 Toque em **Smart Remote** na Tela de aplicações.
- 2 Selecione uma categoria na parte superior da tela.
- 3 Posicione a porta do infravermelho do aparelho em direção a TV, selecione um programa de TV, e em seguida toque em **ASSISTIR NA TV**.
O programa selecionado será exibido na TV conectada.

- 4 Toque em  para mudar canais ou ajustar o volume.
O painel do controle remoto aparecerá na tela.



Configurar lembretes de programas

- 1 Selecione um programa de TV para assistir.
- 2 Toque em **LEMBRETE** e, defina um alarme para avisá-lo do início do programa de TV.

Evernote

Use esta função para criar, sincronizar e compartilhar notas multimídias. Você pode adicionar etiquetas as notas ou organizá-las em um bloco de notas para que você possa gerenciar suas ideias eficientemente.

Toque em **Evernote** na Tela de aplicações.

Registre uma conta Evernote. Se não possuir, crie uma. Siga as instruções na tela para completar a configuração.







Esta aplicação pode estar indisponível dependendo de seu país ou operadora de serviços.

Escrever notas

Você pode criar notas usando imagens, gravações de voz e outros anexos.

Na tela principal do Evernote toque em .

Ao escrever uma nota, use as seguintes opções:

-  : define um lembrete para a nota.
-  : anexa arquivos ou usa opções adicionais.
-  : tira uma foto e anexa na nota.
-  : acessa opções adicionais.

Apagar notas

Mantenha uma nota pressionada e depois toque em **Apagar**.



PEN.UP

Use este aplicativo para publicar e compartilhar seus desenhos com a S Pen.



Toque em **PEN.UP** na Tela de aplicações.

Ao iniciar essa aplicação pela primeira vez ou reiniciá-la após executar uma restauração de dados toque em **Iniciar sessão** ou **Aderir** na parte superior da tela. Em seguida siga as instruções na tela para completar a configuração.

Publicando seu trabalho artístico

Na tela principal do PEN.UP, toque em . Adicione seus desenhos, insira os detalhes, em seguida toque em .

Visualizando seu trabalho artístico

Na tela principal do PEN.UP, selecione uma publicação. Toque em  → **Salvar** para baixar o seu trabalho em seu aparelho. O trabalho é salvo na pasta **PEN.UP**. Para abrir uma pasta, toque em **Galeria** →  → **Álbum** → **PEN.UP**.



Você pode baixar somente trabalhos artísticos que estão identificados como papel de parede.

Aplicações Google

O Google fornece aplicações de entretenimento, rede social e negócios. Você precisará de uma conta Google para acessar algumas aplicações.

Para ver mais informações de aplicações, em cada tela principal de aplicação, toque em  →

Ajuda.



Algumas aplicações podem não estar disponíveis ou podem estar nomeadas de modo diferente dependendo de seu país ou operadora de serviços.

Chrome

Pesquise informações e navegue por páginas da internet.

Gmail

Envie ou receba e-mails pelo serviço Gmail.

Maps

Encontre sua localização no mapa, pesquise por locais e veja informações de localização de vários locais.

Play Música

Descubra, ouça e compartilhe música em seu telefone.

Play Filmes

Assista vídeos armazenados em seu telefone e baixe vários conteúdos para assistir na **Play Store**.

Play Livros

Baixe vários livros da **Play Store** e leia-os.

Play Banca

Leia notícias e revistas que te interessem em um local conveniente.

Play Games

Baixe jogos da **Play Store** e jogue-os com outras pessoas.

Drive

Armazene seu conteúdo na nuvem, acesse-o de qualquer lugar e compartilhe-o.

YouTube

Assista ou crie vídeos e compartilhe-os.

Hangouts

Converse com seus amigos individualmente ou em grupos e use imagens, emoticons e videochamadas enquanto faz chat.

Google

Pesquise rapidamente por itens na internet ou em seu telefone.

Pesquisa por voz

Pesquise rapidamente por itens ao dizer uma palavra-chave ou frase.

Config. Google

Defina as configurações para algumas funções fornecidas pelo Google.

S Health

Introdução

O S Health ajuda você a gerenciar a sua saúde. Defina objetivos de exercícios, verifique seu progresso e monitore sua saúde em geral.

Iniciar o S Health

Ao usar esta aplicação pela primeira vez ou ao restaurar o aparelho para o padrão de fábrica siga as instruções na tela para completar a configuração.

- 1 Toque em **S Health** na Tela de aplicações.
- 2 Siga as instruções na tela para completar a configuração.



Baseado em suas estatísticas físicas, o aparelho calcula seu índice de massa corpórea (IMC) e recomenda uma ingestão diária de calorias para você. A recomendação poderá ser imprecisa para todas as idades, composições corpóreas ou necessidades nutricionais.

Tela principal do S Health

Você pode verificar informações importantes a partir dos menus do S Health e utilizar atalhos para acessá-los diretamente.

Toque em **S Health** na Tela de aplicações. Toque em ☰ → **Tela principal**.

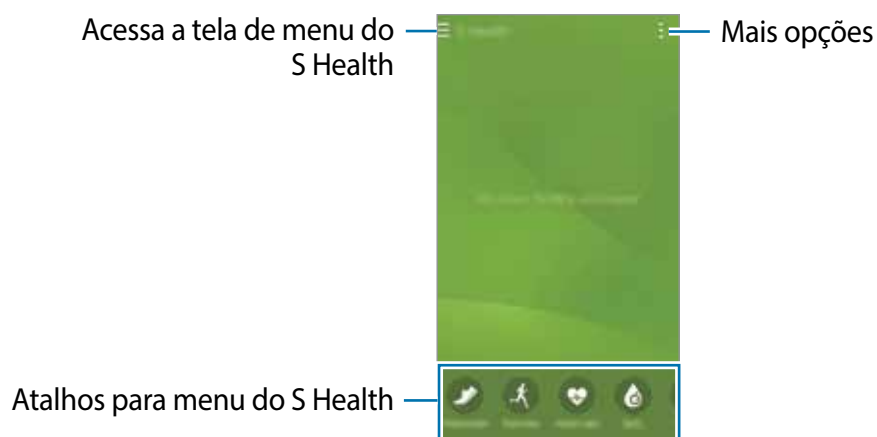

Companheiro de caminhada

O aparelho conta o número de passos dados e mede a distância percorrida. Ele também calcula as calorias que você queimou.

Ao iniciar o S Health pela primeira vez, o aparelho inicia a contagem dos passos automaticamente após concluir a configuração.

- 1 Toque em **S Health** na Tela de aplicações.
- 2 Toque em **Pedômetro** na lista de atalhos ou toque em ☰ → **Pedômetro**.

É possível verificar a contagem de passos em tempo real



- 3 Para parar a contagem, toque em ⋮ → **Pausar pedômetro** → **Pausar**.



- Um pequeno atraso pode ocorrer enquanto o Pedômetro monitora seus passos e exibe a sua contagem de passos.
- Se usar o pedômetro enquanto viaja de carro ou trem, a vibração pode afetar sua contagem de passos.



- Para zerar a contagem de passos diária, toque em ⋮ → **Redefinir dados diários** → **Redefinir**.

Companheiro de exercício

Registre suas informações de exercício e calorias queimadas usando a função de exercícios S Health.



- Antes de usar essa função, gestantes, idosos, crianças pequenas, usuários com doenças graves como doenças do coração ou pressão alta devem consultar um médico.
- Se sentir tontura, dores ou tiver dificuldades de respiração durante os exercícios, pare de usar essa função e consulte um médico.

- 1 Toque em **S Health** na Tela de aplicações.
- 2 Toque em **Exercício** na lista de atalhos ou toque em **☰** → **Exercício**.
- 3 Defina os detalhes do exercício, como o tipo e o objetivo, e toque em **Iniciar**.
- 4 Inicie o treinamento e o dispositivo grava informações do exercício.



- 5 Para parar a gravação de informações dos exercícios toque em **Pausar** → **Parar**.
- 6 Verifique as informações de exercícios, distância e fotos tiradas na tela, e toque em **Salvar**.

Usar a função treinador enquanto se exercita no modo corrida

Você receberá conselhos do treinador em tempo real que o levará a um treino seguro e eficaz que manterá você em forma.

Conecte o aparelho ao monitor de frequência cardíaca para usar a função treinador.

Sobre a função treinador

A função treinador inclui a tecnologia Firstbeat para fornecer orientação personalizada de exercícios. O Firstbeat usa o Efeito de Treinamento (ET), uma análise que mede a carga física acumulada durante um treino e acessa o impacto em sua condição física. Os níveis ET são baseados em seu perfil físico e nas informações de batimentos cardíacos gravadas enquanto você treina. Seu nível de ET aumenta quando você faz exercícios efetivos e a função personal trainer fornece comentários a você.

Os comentários são fornecidos pela função através de alertas como 'aumente a velocidade', 'mantenha a velocidade' e 'diminua a velocidade'. Ao começar a usar a função de treinador personalizado, a aplicação irá estimar um nível ET apropriado baseado em seu perfil. Conforme você se exercita, ela analisará seu histórico de treino e fornecerá mais orientações personalizadas. Um treinamento típico pode iniciar em uma intensidade baixa e aumentar bruscamente em uma intensidade perto do final do treino.

Visite www.firstbeat.fi/te para saber mais.



Enquanto se exercita, o monitor de frequência cardíaca pode não funcionar adequadamente se o aparelho for exposto a suor excessivo ou se a sua posição mudar.

- 1 Vista o monitor de frequência cardíaca.
- 2 Na Tela principal dos Exercícios, toque em  → **Pesquisar**.
- 3 Selecione seu monitor de frequência cardíaca na lista de dispositivos detectados.
- 4 Siga as instruções na tela para conectar seu monitor de frequência cardíaca ao seu aparelho.
- 5 Quando a conexão for estabelecida, toque em **Corrida** na tela principal dos Exercícios.
- 6 Toque em **Definir meta de exercício** → **Meta de treinamento**.
- 7 Toque em **Automático** na janela suspensa para definir automaticamente a frequência cardíaca máxima.
- 8 Defina a intensidade do exercício e toque em **Avançar**.

9 Defina a duração do exercício e toque em **OK**.

 Se definir uma duração mais curta de exercício que a duração recomendada, a intensidade do exercício aumentará para atingir o TE.

10 Na tela principal de Exercícios toque em **Iniciar** e comece a se exercitar.

 Se você sentir dor ou desconforto enquanto se exercita, pare imediatamente e consulte um médico.

11 Para parar a gravação de informações dos exercícios toque em **Pausar** → **Parar**.

12 Verifique a duração de exercícios, distância e calorias queimadas e toque em **Salvar** para salvar as informações de exercícios no aparelho.



- Para receber conselhos de treinamento em tempo real, conecte o aparelho a um monitor de frequência cardíaca.
- Para ver os monitores da frequência cardíaca disponível, toque em **⋮** → **Configurações** → **Acessórios compatíveis** → **Exercício**.
- A frequência cardíaca máxima é a frequência cardíaca mais rápida que um ser humano pode atingir através de exercícios. Se souber sua frequência cardíaca máxima, insira manualmente. Se o aparelho for definido para registrar a frequência cardíaca automaticamente, o aparelho a calculará "210 - (0,65 X idade)".

Medir a frequência cardíaca

Meça e registre sua frequência cardíaca.



A função de medição da frequência cardíaca do aparelho foi desenvolvida somente para propósito de fitness e informação e não para utilização de diagnósticos de doenças ou outros propósitos, ou para cura, mitigação, tratamento ou prevenção de doenças.

Siga estas condições antes de medir sua frequência cardíaca

- Descanse por 5 minutos antes de fazer medições.
- Se o resultado estiver muito diferente da frequência cardíaca esperada, descanse por 30 minutos e tente medir novamente.
- Durante o inverno ou baixas temperaturas, mantenha-se aquecido ao medir sua frequência cardíaca.

- Fumar ou consumir álcool antes de fazer medições pode fazer com que sua frequência cardíaca seja diferente da sua frequência cardíaca normal.
- Não fale, boceje ou respire fundo enquanto medir a frequência cardíaca. Fazer isso pode resultar em medição incorreta.
- Não mova seu corpo ou seu dedo no sensor enquanto mede sua frequência cardíaca. Fazer isso pode resultar em medição incorreta.
- Não aplique força excessiva no sensor com seu dedo.
- Não use luvas ou bandagens em seu dedo enquanto mede sua frequência cardíaca.
- As medições da frequência cardíaca podem variar dependendo do método de medição e do ambiente em que são feitas.

Medir sua frequência cardíaca

- 1 Toque em **S Health** na Tela de aplicações.
- 2 Toque em **Freq. card.** na lista de atalhos ou toque em ☰ → **Freq. card.**
- 3 Leia as informações na tela e depois toque em **OK**.
- 4 Posicione seu dedo indicador no sensor na parte traseira do seu aparelho. Aguarde enquanto o aparelho mede sua frequência.
- 5 Sua frequência cardíaca aparecerá na tela quando a medição estiver completa.

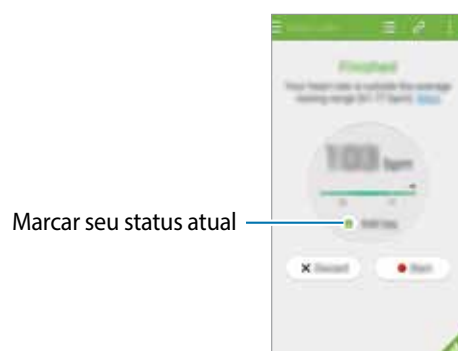

Medir os níveis de saturação de oxigênio

Meça a concentração de oxigênio em seu sangue.



- Esta função é destinada somente para fitness e orientação geral, e não pode ser utilizada com o propósito de diagnóstico ou outras condições, curas, mitigação, tratamento ou prevenção de doenças.
- Não se mova ou fale durante essa medição de saturação de oxigênio.

- 1 Toque em **S Health** na Tela de aplicações.
- 2 Toque em **SpO₂** na lista de atalhos ou toque em ☰ → **SpO₂**.
- 3 Leia as informações na tela e depois toque em **OK**.
- 4 Posicione seu dedo indicador no sensor na parte traseira do seu aparelho. Aguarde enquanto o aparelho mede os níveis de saturação de oxigênio.
- 5 Seus níveis de saturação de oxigênio aparecerão na tela quando a medição estiver completa.

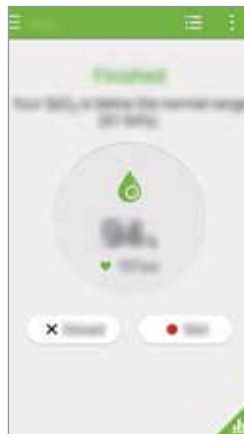

SpO₂, ou saturação de oxigênio, mede a concentração de oxigênio em seu sangue. Uma luz especial é utilizada para estimar a quantidade de oxigênio em seu sangue que então exibido como porcentagem. O nível normal de SpO₂ para uma pessoa saudável é considerável entre 95 e 100 por cento. Alguns fatores, como altas altitudes, podem afetar o nível de saturação.

Registrar alimentos consumidos

Registre sua ingestão diária de alimentos e gerencie seu consumo de calorias.

- 1 Toque em **S Health** na Tela de aplicações.
- 2 Toque em **Alimentos** na lista de atalhos ou toque em ☰ → **Alimentos**.
- 3 Toque em + ao lado da refeição.



Adicionar informações da refeição

- 4 Insira as informações da refeição e toque em **Salvar**.
- 5 Insira informações adicionais de alimentos e toque em **Salvar**. As informações de alimentos serão registradas como sua ingestão de calorias para a refeição.



Use as informações de calorias em **Alimentos** somente para referência pessoal. Os dados fornecidos podem não ser precisos em todas as ocasiões e é sujeita a alteração. Algumas informações de alimento podem estar diferentes dos níveis de calorias atuais.

Gerenciar peso

Registre suas informações de peso e monitore mudanças de peso.

- 1 Toque em **S Health** na Tela de aplicações.
- 2 Toque em **Peso** na lista de atalhos ou toque em ☰ → **Peso**.
- 3 Toque em **Atualizar**, Insira seu peso e toque em **Salvar**.



Exibir informações de sono

Conecte um dispositivo de monitoramento do sono para exibir gravações utilizando a função Sono.

- 1 Conecte um dispositivo de monitoramento do sono. Verifique o manual do dispositivo para informações sobre como conectar.
- 2 Toque em **S Health** na Tela de aplicações.
- 3 Toque em **Dormir** na lista de atalhos ou toque em ☰ → **Dormir**.
- 4 Leia os avisos que aparecem na janela pop-up e toque em **OK**.

5 Exibe as informações de sono importadas



Usar o Treinador

Use esta função para ter acesso ao seu estilo de vida e monitorar sua saúde.



A função treinador não pode ser utilizada para diagnósticos clínicos ou médicos.

Acessar seu estilo de vida

- 1 Toque em **S Health** na Tela de aplicações.
- 2 Toque em **Treinador** na lista de atalhos ou toque em ☰ → **Treinador**.
- 3 Leia e aceite os termos e condições e depois toque em **Avançar**.
- 4 Leia as informações na tela e depois toque em **Começar**.
- 5 Selecione uma categoria de estilo de vida e responda à pesquisa.
Quando finalizar seu questionário, valores aparecerão. Observe os valores e toque em **OK**.

Definir metas e missões

- 1 Na tela de pontuação do estilo de vida, toque em **Definir meta**.



- 2 Selecione uma meta para atingir e toque em **Aceitar meta**.
- 3 Selecione uma missão para praticar.
- 4 Defina o dia que sua missão será iniciada e toque em **Aceitar missão**. A missão selecionada será exibida na lista.

Praticar e completar missões

Completar missão e gravar resultados.

- 1 Na tela do Treinador, selecione uma missão para completar.
- 2 Veja o conteúdo da missão e pratique.
- 3 Quando completar a missão, toque em no dia que completar e toque em **Salvar**.

- 4 Para adicionar uma nova missão, toque em **Nova missão**. Para retornar a lista de missão, toque em **OK**.



Medição do nível de raios Ultra Violeta

Meça o nível de raios Ultra violeta e veja precauções de segurança para diferentes níveis.



Esta função não pode ser utilizada para diagnósticos clínicos ou médicos.

Fique atento para as seguintes condições antes de medir níveis UV

- Durante o inverno ou em ambientes úmidos, a medição pode ser diferente do nível atual.
- Não obstrua o sensor UV. Visto que isso pode registrar um nível de UV impreciso.
- Se o sensor UV estiver sujo, limpe-o antes de fazer a medição.
- Não olhe diretamente para o sol enquanto faz a medição.
- Se fizer a medição em ambientes fechados, ela pode ser imprecisa.
- Os níveis UV são medidos com base em sua informação de localização atual e não podem ser medidos sem esse dado. Se a função Localização não estiver ativada, abra a lista de Aplicações, toque em **Config.** → **Local** e em seguida toque no seletor ao lado de Local para ativá-lo.
- A medição do nível UV pode variar dependendo do método de medição e o ambiente em que o aparelho for exposto.

Medir o nível UV

- 1 Toque em **S Health** na Tela de aplicações.
- 2 Toque em **UV** na lista de atalhos ou toque em ☰ → **UV**.
- 3 Leia as informações na tela e toque em **OK**.
- 4 Aponte o sensor localizado na parte de trás do aparelho direto para o sol. Mantenha o sensor direcionado ao sol.

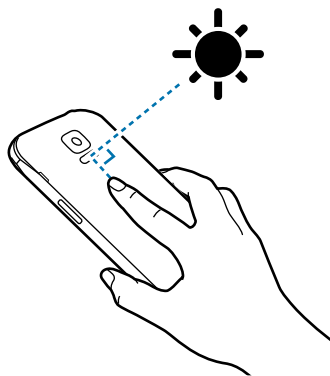

- 5 Toque em **Iniciar** e mantenha o sensor apontado para o sol enquanto o aparelho faz a medição.

O nível UV aparece na tela quando a medição estiver completa.

Informações adicionais

- As informações pessoais coletadas pelo S Health são salvas no telefone somente para propósitos de orientação geral. A Samsung não recebe, armazena ou transmite suas informações pessoais. (Mas, se você entrar em sua conta Samsung do S Health, os dados poderão ser salvos no servidor para propósitos de backup de dados.) As informações pessoais são retidas até que o propósito pela coleta de informações pessoais seja concluído. Você pode apagar dados pessoais armazenados pelo S Health ao utilizar a opção Restaurar dados no menu Configurações ou ao desinstalar a aplicação. Restaurar os dados irá apagar todas as informações armazenadas no servidor. Para apagar quaisquer dados que tiver compartilhado em redes sociais ou transferidos para dispositivos de armazenamento, você deve apagá-los separadamente.
- Você assume toda a responsabilidade pela utilização inadequada de dados compartilhados em redes sociais ou transmitidos para terceiros.

- Se o telefone estiver conectado a dispositivos de medição, verifique o protocolo de comunicação para confirmar a operação apropriada. Se usar uma conexão sem fio como Bluetooth ou ANT+, o telefone poderá ser afetado por interferência eletrônica com outros dispositivos. Evite usar o telefone próximo a outros dispositivos que transmitam ondas de rádio.
- O conteúdo utilizado na aplicação S Health pode variar dependendo da versão do software da aplicação. Os serviços fornecidos com a aplicação estão sujeitos a alterações ou cancelamento de suporte sem aviso prévio.
- Funções e serviços disponíveis no S Health podem variar conforme as leis e regulamentos de sua região.
- Algumas funções do S Health podem não ser fornecidos dependendo da sua região.

Conectar-se a outros dispositivos

Conexão rápida

Introdução

Pesquise automaticamente por dispositivos próximos e conecte-se rapidamente a eles.



- Ao conectar a um dispositivo que não suporte a função Conexão rápida, certifique-se que a função Wi-Fi Direct ou a função Bluetooth esteja ativa.
- Os métodos de conexão podem variar dependendo dos tipos de dispositivos conectados ou conteúdo compartilhado.
- O nome do dispositivo pode variar dependendo dos dispositivos Bluetooth para parear. Por exemplo, o nome do dispositivo pode ser exibido como BT MAC.

Conectar-se a outros dispositivos

Ao iniciar esta função pela primeira vez ou reiniciá-lo após executar uma restauração de dados, siga as instruções na tela para finalizar a configuração.

1 Abra o painel de notificações e toque em **Conexão rápida**.

Ao abrir o painel, a função Bluetooth é ativada automaticamente e o aparelho procura por dispositivos próximos.

2 Selecione um dispositivo para conectar, em seguida siga as instruções na tela para completar a conexão entre os dispositivos.

Os próximos passos podem variar dependendo do dispositivo conectado.



Para permitir que dispositivos próximos pesquisem pelo seu dispositivo e conectem-se a ele toque em  → **Sempre pronto para conexão** e depois toque o seletor **Sempre pronto para conexão** para ativá-lo.

Pesquisar novamente por dispositivos

Se o dispositivo desejado não aparecer na lista, pesquise-o manualmente.

Toque em  e selecione o dispositivo da lista de dispositivos detectados.

Desconectar-se do dispositivo

Para encerrar a conexão entre seu dispositivo e o outro conectado, toque em  no topo da tela. Como alternativa, toque em .

Compartilhar conteúdo

Compartilhe conteúdo com outros dispositivos conectados.

- 1 Abra o painel de notificações e toque em **Conexão rápida**.
- 2 Selecione um dispositivo na lista de dispositivos detectados.
- 3 Selecione uma categoria de mídia.
- 4 Selecione o conteúdo para compartilhar e toque em **Concl.**
Seu aparelho envia o conteúdo ao dispositivo conectado.

Bluetooth

Introdução

Use o Bluetooth para trocar dados, arquivos de mídia com outros dispositivos.



- A Samsung não se responsabiliza pela perda, interceptação ou mau uso de dados enviados ou recebidos via função Bluetooth.
- Certifique-se sempre que você está compartilhando e recebendo dados de dispositivos confiáveis e devidamente seguros. Se houver obstáculos entre os dispositivos, a distância de operação pode ser reduzida.
- Alguns dispositivos, especialmente aqueles que não forem testados ou aprovados pela Bluetooth SIG, podem não ser compatíveis com seu telefone.
- Não utilize a função Bluetooth para propósitos ilegais (por exemplo, cópias piratas de arquivos ou escutas ilegais de comunicação para propósitos comerciais).
A Samsung não se responsabiliza pela repercussão de uso ilegal da função Bluetooth.

Parear com outros dispositivos Bluetooth

- 1 Na Tela de aplicações, toque em **Config.** → **Bluetooth** toque o seletor **Bluetooth** para ativá-lo e depois toque em **Procurar**.
Os dispositivos detectados serão listados.
- 2 Selecione um dispositivo para parear.
Se o seu dispositivo já tiver pareado com o outro dispositivo anteriormente, toque o nome do dispositivo sem confirmar a senha gerada automaticamente.
Se o dispositivo que deseja parear não estiver na lista, peça para que o dispositivo ative a opção de ativação de visibilidade.
- 3 Aceite o pedido de solicitação Bluetooth em ambos os dispositivos para confirmar.

Enviar e receber dados

Muitas aplicações suportam transferência de dados via Bluetooth. Você pode compartilhar dados, como contatos ou arquivos de mídia, com outros dispositivos. As seguintes ações são exemplos de como enviar uma imagem para outro dispositivo.

Enviar uma imagem

- 1 Na Tela de aplicações toque em **Galeria**.
- 2 Selecione uma imagem
- 3 Toque em  → **Bluetooth** e depois selecione um dispositivo para transferir a imagem.
Se o dispositivo que deseja parear não estiver na lista, peça para que o dispositivo ative a opção de ativação de visibilidade.
- 4 Aceite o pedido de autorização Bluetooth no outro dispositivo.

Receber uma imagem

Quando outro dispositivo enviar uma imagem, aceite o pedido de autorização Bluetooth. A imagem recebida é salva na pasta **Download**. Para abrir a pasta, toque em **Galeria** →  → **Álbum** → **Download**.

Desparear dispositivos Bluetooth



- 1 Na tela de Aplicações, toque em **Config.** → **Bluetooth**.
O dispositivo exibe os dispositivos pareados na lista.
- 2 Toque em  ao lado do nome do dispositivo para desparear.
- 3 Toque em **Desparear**.

Wi-Fi Direct

Introdução

O Wi-Fi Direct conecta dispositivos diretamente através de uma rede Wi-Fi sem solicitar um ponto de acesso.

Conectar-se a outros dispositivos

- 1 Na Tela de aplicações, toque em **Config.** → **Wi-Fi** e depois toque o seletor **Wi-Fi** para ativá-la.
- 2 Toque em  → **Wi-Fi Direct**.
Os dispositivos visíveis serão listados.
Se o dispositivo que deseja parear não estiver na lista, peça para que o dispositivo ative a função Wi-Fi Direct.
- 3 Selecione um dispositivo para conectar.
Para conectar vários dispositivos, toque em  → **Conexão múltipla**.
- 4 Aceite a solicitação de autorização Wi-Fi Direct no outro dispositivo para confirmar.

Enviar e receber dados

Você pode compartilhar dados, como contatos ou arquivos de mídia, com outros dispositivos. As seguintes ações são exemplos de como enviar uma imagem para outro dispositivo.

Enviar uma imagem

- 1 Na Tela de aplicações toque em **Galeria**.
- 2 Selecione uma imagem
- 3 Toque em  **Wi-Fi Direct** e depois selecione um dispositivo para transferir a imagem.
- 4 Aceite a solicitação de autorização Wi-Fi Direct no outro dispositivo.
Se o dispositivos já estiverem conectados, a imagem será enviada sem nenhum pedido de autorização.

Receber uma imagem

Quando outro dispositivo enviar uma imagem, aceite o pedido de autorização do Wi-Fi Direct. Se os dispositivos já estiverem conectados, a imagem será enviada sem nenhum pedido de autorização. A imagem recebida será salva na pasta **Download**. Para abrir a pasta, toque em **Galeria** →  → **Álbum** → **Download**.

Encerrar a conexão do dispositivo

- 1 Na tela de Aplicações, toque em **Config.** → **Wi-Fi**.
- 2 Toque em  → **Wi-Fi Direct**.
O dispositivo exibe os dispositivos pareados na lista.
- 3 Toque em **Encerrar conexão** → **OK** para desconectar os dispositivos.

NFC

Introdução

Seu telefone permite a leitura de etiquetas (NFC) que contém informações sobre produtos. Você também pode usar essa função para efetuar pagamentos e comprar passagens para transportes ou ingressos para eventos depois de baixar as aplicações necessárias.



A bateria contém uma antena NFC integrada. Manuseie a bateria com cuidado para evitar danos na antena NFC.

Usar a função NFC

Use a função NFC para enviar imagens ou contatos a outros dispositivos, ler informação de produto a partir de etiquetas NFC. Ao inserir um chip que possui a função de pagamento, você pode usar para fazer pagamentos convenientemente.

- 1 Na Tela de aplicações, toque em **Config.** → **NFC e compartilhamento** → **NFC** e depois toque o seletor **NFC** para ativá-la (se necessário).

Como alternativa, abra o painel de configuração rápida e toque em **NFC** para ativá-lo.

- 2 Posicione a área da antena NFC na parte detrás do seu dispositivo próximo a uma etiqueta NFC.

A informação da etiqueta irá aparecer.



Se a tela estiver bloqueada, seu aparelho não lerá as etiquetas NFC e nem receberá dados.

Fazer uma compra com a função NFC

Antes de poder utilizar a função NFC para efetuar pagamentos, você deve se cadastrar para o serviço de pagamento móvel. Para se cadastrar ou obter mais informações sobre o serviço, contate sua operadora.

- 1 Na Tela de aplicações, toque em **Config.** → **NFC e compartilhamento** → **NFC** para ativá-la.

Como alternativa, abra o painel de configuração rápida e toque em **NFC** para ativá-lo.

- 2 Toque a área da antena NFC na parte detrás do seu telefone no leitor de cartão NFC.

- 3 Toque em **Pagar com um toque** e selecione uma aplicação para ser definida como padrão.



A lista de serviços de pagamento pode não incluir todas as aplicações de pagamento disponíveis.

Usar o Android Beam

Use a função Android Beam para enviar dados armazenados em seu aparelho para dispositivos com NFC integrados.

- 1 Na Tela de aplicações, toque em **Config.** → **NFC e compartilhamento** → **NFC** e depois toque o seletor **NFC** para ativá-la.
Como alternativa, abra o painel de configuração rápida e toque em **NFC** para ativá-lo.
- 2 Toque em **Android Beam** e toque o seletor **Android Beam** para ativá-lo.
- 3 Selecione um item e toque a outra antena NFC do telefone com a antena NFC do seu telefone.
- 4 Quando **Touch to beam** aparecer na tela, toque a tela de seu dispositivo para enviar o item.

Usar o S Beam

Use esta função para enviar dados armazenados em seu aparelho para outros dispositivos com NFC integrado via Wi-Fi Direct. Esta função é a mais adequada para um grande volume de transferência de dados.

- 1 Na tela de aplicações, toque em **Config.** → **NFC e compartilhamento**, em seguida deslize o seletor **NFC** para ativá-lo.
Como alternativa, abra o painel de configurações rápida e toque em **NFC**.
- 2 Toque em **Android Beam** ou **S Beam** em seguida toque seus seletores para ativá-los.
 - **Android Beam:** envia dados via Bluetooth
 - **S Beam:** envia dados via Wi-Fi Direct. Esta função é a mais adequada para um grande volume de transferência de dados.
- 3 Selecione um item e toque a outra antena NFC do telefone com a antena NFC do seu telefone.

4 Quando **Touch to beam** aparecer na tela, toque a tela de seu dispositivo para enviar o arquivo.



- Não envie dados protegidos por direitos autorais via S Beam. Fazer isso pode violar as leis de direitos autorais. A Samsung não se responsabiliza por quaisquer danos causados pela utilização ilegal de dados protegidos por direitos autorais.
- Se ambos os dispositivos tentarem enviar dados simultaneamente, a transferência do arquivo poderá falhar.

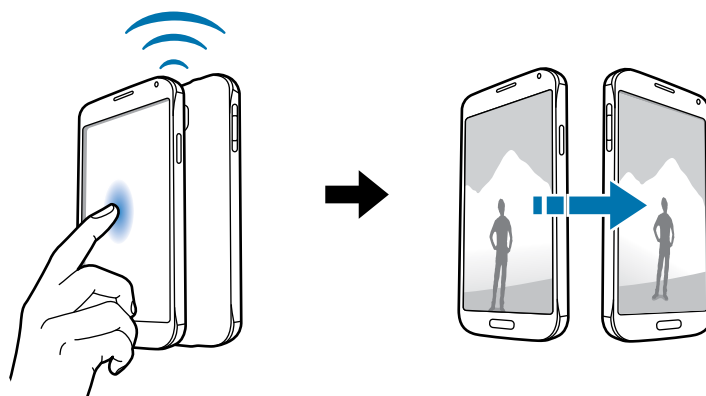

Screen Mirroring

Introdução

Use essa função para conectar seu telefone a uma tela grande com um AllShare Cast dongle e depois compartilhe seus conteúdos.

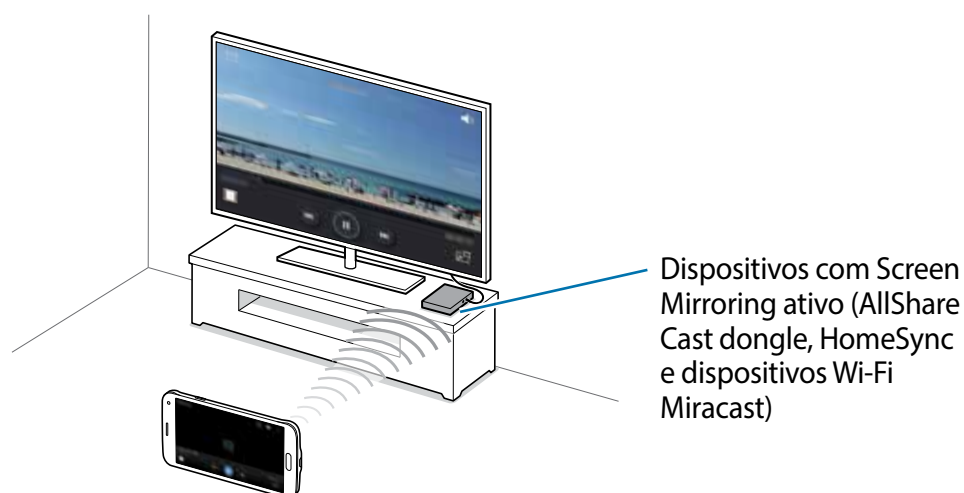



- Essa função pode não estar disponível dependendo do país ou operadora de serviços.
- Alguns arquivos podem ser corrompidos durante a reprodução dependendo da conexão.
- Se você especificar uma frequência Wi-Fi, o AllShare Cast dongles ou o HomeSync podem não ser detectados ou conectados.

Visualizar conteúdo em uma TV

Antes de conectar a TV ao seu dispositivo, conecte a TV e o dispositivo com a função Screen Mirroring ativado. Para definir a conexão, consulte o manual do usuário. As seguintes ações são um exemplo de como ver conteúdo na TV conectada através do AllShare Cast dongle.

- 1 Conecte o dispositivo com Screen Mirroring integrado à TV usando um cabo HDMI.
- 2 Na TV, selecione um modo de conexão como modo HDMI para conectar um dispositivo externo.
- 3 Na tela de Aplicações, toque em **Config.** → **NFC e compartilhamento** → **Screen Mirroring**.
Os dispositivos visíveis serão listados.
- 4 Selecione um dispositivo para conectar. A tela de seu aparelho aparece na tela da TV.
Se conectar o aparelho pela primeira vez, mantenha pressionado o nome do dongle na lista e insira o PIN exibido na tela da TV.
- 5 Abra ou reproduza um arquivo e depois controle o visor com os botões de seu aparelho.

Encerrar conexão com o Screen Mirroring

Na Tela de aplicações, toque em **Config.** → **NFC e compartilhamento** → **Screen Mirroring** e depois toque em **Screen Mirroring** para desativá-la.



- Para economizar energia, desative essa função quando não a estiver utilizando.
- Se você reproduzir vídeos ou jogar jogos em uma TV, selecione um modo de TV apropriado para obter a melhor experiência.

MirrorLink

Introdução

Use esta função para controlar os aplicativos MirrorLink em sua central multimídia.



Seu aparelho é compatível com centrais multimídia que suportam a versão 1.1 do MirrorLink superior.

Conectar seu aparelho a um dispositivo via MirrorLink

Ao usar esta função pela primeira vez, conecte o aparelho a uma rede Wi-Fi ou móvel.

- 1 Conecte seu aparelho com um dispositivo via Bluetooth.
- 2 Conecte seu aparelho a um dispositivo com um cabo USB.
Ao conectar, acesse os aplicativos MirrorLink em sua central multimídia.

Encerrar a conexão do MirrorLink

Desconecte o cabo USB do aparelho e do outro dispositivo.

Impressão

Introdução

Conecte o dispositivo a uma impressora através da função Wi-Fi ou Wi-Fi Direct e imprima imagens ou documentos.



Algumas impressoras podem não ser compatíveis com o aparelho.

Adicionar plugins de impressoras

Adicione plugins de impressoras para impressoras com as quais deseja conectar-se.

Na Tela de aplicações, toque em **Config.** → **NFC e compartilhamento** → **Impressão** → **Baixe o plugin** e pesquise por um plugin de impressora na **Play Store**. Selecione um plugin de impressora e instale-o.

Conectar a uma impressora

- 1 Na Tela de aplicações, toque em **Config.** → **NFC e compartilhamento** → **Impressão**, selecione um tipo de plugin de impressora
- 2 Toque o seletor na parte superior a direita da tela para ativá-lo.
O aparelho pesquisa por impressoras que estão conectadas na mesma rede Wi-Fi que seu aparelho.
- 3 Selecione uma impressora para usar como padrão.
Para adicionar impressoras manualmente, selecione um plugin de impressora, toque em **⋮** → **Adicionar impressora** → **+**.
Para alterar as configurações da impressora, selecione um plugin de impressora e toque em **⋮** → **Configurações**.

Imprimir conteúdo

Ao visualizar conteúdo, como imagens ou documentos, toque em **⋮** → **Imprimir** e depois selecione uma impressora.

Gerenciador de aplicações e dados

Atualizar o aparelho

O telefone pode ser atualizado com o último software.

Atualização over the air

O telefone pode ser atualizado diretamente para a última versão de software pelo serviço de firmware over-the-air (FOTA).

Na Tela de aplicações, pressione **Config.** → **Sobre o dispositivo** → **Atualização de software** → **Atualizar agora**.



Marque **Atualização automática** para verificar automaticamente por atualizações. Para baixar as atualizações apenas quando a conexão Wi-Fi estiver ativada, marque **Somente Wi-Fi**.

Atualizar com o Samsung Kies

Conecte o aparelho ao computador e atualize o aparelho para o último software.

- 1 No computador, baixe a última versão do Samsung Kies a partir do site da Samsung.
- 2 No computador, inicie o Samsung Kies e conecte o aparelho ao computador usando um cabo USB.
- 3 Siga as instruções na tela para atualizar o aparelho.



- Não desligue o computador ou desconecte o cabo USB enquanto o telefone estiver atualizando.
- Ao atualizar o aparelho, não conecte outros dispositivos de mídia no computador. Fazendo isso pode interferir com o processo de atualização. Antes de atualizar, desconecte todos os outros dispositivos do computador.

Transferir arquivos entre o dispositivo e um computador

Mova arquivos de áudio, vídeo, imagem ou outros tipos de arquivos do telefone para o computador e vice-versa.



Não desconecte o cabo USB do telefone quando estiver transferindo arquivos. Ao fazer isso, poderá causar perda de dados ou danos ao telefone.



Os dispositivos podem não conectar adequadamente se estiverem conectados através de um USB hub. Conecte diretamente o dispositivo à porta USB do computador.

Conectar como um dispositivo de mídia

- 1 Conecte o telefone ao computador utilizando o cabo USB.
- 2 Abra o painel de notificações e depois toque em **Conectado como um dispositivo de mídia** → **Dispositivo de mídia (MTP)**.
Toque em **Câmera (PTP)** se o seu computador não suportar Protocolo de transferência de mídia (MTP) ou não tiver o driver apropriado instalado.
- 3 Transfira arquivos entre seu aparelho e o computador.

Conectar com o Samsung Kies

O Samsung Kies é uma aplicação de computador que permite gerenciar bibliotecas de mídia e informações pessoais com dispositivos Samsung.

- 1 No computador, baixe a última versão do Samsung Kies a partir do site da Samsung.
- 2 No computador, inicie o Samsung Kies e conecte o aparelho ao computador usando um cabo USB.
- 3 Transfira arquivos entre seu aparelho e o computador.
Consulte a ajuda do Kies para mais informações.

Cópia de segurança e restauração de dados

Mantenha suas informações pessoais, dados de aplicações e configurações salvos em seu telefone. Você pode fazer cópias de segurança de suas informações confidenciais em uma conta de segurança e acessá-las posteriormente. Para usar esta função, você deve entrar com uma conta Google ou Samsung.

Usando uma conta Google

- 1 Toque em **Config.** na Tela de Aplicações.
- 2 Toque em **Fazer o backup e redefinir** e marque **Cópia seg. dos meus dados**.
- 3 Toque em **Cópia de segurança da conta** e selecione uma conta como conta backup.

Usando uma conta Samsung

Na tela de aplicações, toque em **Config.** → **Contas** → uma conta Samsung → **Backup**, marque itens para fazer backup depois toque em **Faça o Backup agora** → **Realizar backup**. Para definir o aparelho para fazer backup automático de dados, marque **Backup automático**.



- Para restaurar dados usando uma conta Google, abra a Tela de Aplicações, toque em **Config.** → **Fazer o backup e redefinir**, em seguida toque em **Restaurar automaticamente**.
- Para restaurar dados usando uma conta Samsung, abra a tela de Aplicações e toque em **Config.** → **Contas** → **Samsung account** → **Restaurar**. Os dados atuais serão removidos do aparelho para restaurar os itens selecionados.

Restaurar padrão de fábrica

Apague todas as configurações e dados de seu telefone. Antes de executar uma restauração para os padrões de fábrica, certifique-se de fazer cópia de segurança de todos os dados importantes armazenados em seu telefone.

Na Tela de aplicações, toque em **Config.** → **Fazer o backup e redefinir** → **Restaurar padrão de fábrica** → **Zerar dispositivo** → **Apagar tudo**. O aparelho é automaticamente reiniciado.

Configurações

Introdução

Use este aplicativo para configurar seu aparelho. Você pode tornar seu aparelho mais personalizado ao definir várias opções de configuração.

Definir as configurações

Toque em **Config.** na tela de Aplicações para acessar a tela de Configurações.

Para pesquisar por configurações inserindo palavras-chaves, toque em **Q**.



Você pode alterar modo de visualização de lista para guias separadas. Toque em **⋮** → **Visualizar como** → **Exibição de guia**.

CONFIGURAÇÕES RÁPIDAS

Visualize uma lista com suas configurações favoritas.

Para editar a lista de configurações favoritas, toque em **⋮** → **Editar as configurações rápidas** marque ou desmarque uma opção e depois toque em **Concluído**.

CONEXÕES

Wi-Fi

Ativa a função Wi-Fi para conectar a uma rede Wi-Fi e acessar a internet ou redes de outros dispositivos.

- 1 Na Tela de aplicações, toque em **Config.** → **Wi-Fi**, e depois toque o botão **Wi-Fi** para ativá-lo.
- 2 Selecione uma rede da lista de redes Wi-Fi detectadas.
As redes que solicitam uma senha aparecem com um ícone de cadeado.
- 3 Toque em **Conectar**.

Adicionar redes Wi-Fi

Se a rede desejada não aparecer na lista de redes Wi-Fi, você pode adicionar manualmente.

- 1 Toque em **Adicionar rede Wi-Fi** no final da lista de redes disponíveis.
- 2 Insira o nome da rede em **SSID de rede**.
- 3 Selecione o tipo de segurança.

Insira a senha se não for uma rede aberta e depois toque em **Conectar**.

Usar o Troca de rede inteligente

Use essa função para manter uma conexão de rede estável ao navegar por páginas da internet, baixar conteúdo e mais.

Na Tela de aplicações toque em **Config.** → **Wi-Fi** e depois marque **Troca de rede inteligente**.

O aparelho alterna automaticamente de uma rede Wi-Fi para uma rede móvel quando a rede Wi-Fi atual estiver fraca ou instável. Quando o sinal de rede Wi-Fi se torna forte, o aparelho alterna de uma rede móvel para uma rede Wi-Fi.



- Desative o Wi-Fi para economizar a bateria quando não estiver utilizando-o.
- Uma vez que o aparelho conectar a uma rede Wi-Fi, o aparelho irá reconectar para aquela rede cada vez que estiver disponível, sem exigir uma senha. Para prevenir que o aparelho conecte à rede automaticamente, selecione ela da lista de redes e toque em **Esquecer**.

Bluetooth

Ativa a função Bluetooth para trocar dados dentro de pequenas distâncias.

Na lista de configurações, selecione **Bluetooth** e depois toque o botão **Bluetooth** para ativá-lo.

Para ver mais opções, toque em **⋮**.

Ancoragem e Roteador Wi-Fi

Utilize o dispositivo como um roteador portátil para compartilhar sua conexão pela rede móvel



Na Tela de configurações, toque em **Ancoragem e Roteador Wi-Fi**.

- **Roteador Wi-Fi:** use o roteador para compartilhar a conexão de rede do seu dispositivo com computadores ou outros dispositivos.

- **Ancoragem via USB:** use esta função para compartilhar a conexão de seus dispositivos de rede com computadores via USB. Ao conectar com um computador, o dispositivo é utilizado como um modem para o computador.
- **Ancoragem Bluetooth:** use a função Ancoragem Bluetooth para compartilhar as redes de conexão de seu aparelho com computadores ou outros dispositivos através da função Bluetooth.

Usar o roteador Wi-Fi

Use seu telefone como um roteador Wi-Fi para compartilhar a conexão de dados de seu telefone com outros dispositivos.

- 1 Na tela de Aplicações, toque em **Config.** → **Ancoragem e Roteador Wi-Fi** → **Roteador Wi-Fi**.
- 2 Deslize o seletor **Roteador Wi-Fi** para a direita.
O ícone  aparece na barra de status. Outros dispositivos podem encontrar o seu na lista de redes Wi-Fi.
Para definir uma senha para ponto de acesso, toque em  → **Configurar ponto de acesso** e selecione o nível de segurança. Depois insira uma senha e toque em **Salvar**.
- 3 Na outra tela do dispositivo, pesquise e selecione seu telefone na lista de redes Wi-Fi.
- 4 No dispositivo conectado, use a rede móvel do dispositivo para acessar a internet.

Modo Offline

Desativa todas as funções sem fio do seu telefone. Você poderá utilizar somente serviços que não utilizam a rede.

Na tela de configurações, toque em **Modo Offline**.

Utilização de dados

Mantenha-se informado sobre seus dados móveis utilizados e personalize configurações para seu limite de dados.

Na tela de configurações, toque em **Utilização de dados**.

- **Dados móveis:** configura o aparelho para utilizar conexões de dados em qualquer rede móvel.
- **Definir o limite de dados móveis:** define um limite de utilização de dados móveis.

- **Ciclo de uso dos dados:** define uma restauração de dados mensal para monitorar sua utilização de dados.

Para ver mais opções, toque em .

Local

Altere as configurações para permissões de informações de localização.

Na lista de configurações, toque em **Local** e depois toque o botão **Local** para ativá-lo.

- **Método:** seleciona um método para coletar seus dados de localização.
- **SOLICITAÇÕES DE LOCALIZAÇÃO RECENTES:** exibe quais aplicações usarão suas informações atuais de localização e sua utilização da bateria.
- **SERVIÇOS DE LOCALIZAÇÃO:** exibe os serviços de localização que seu telefone esteja utilizando.
- **Meus locais:** salva suas localidades favoritas para usar em aplicativos que solicitem informações de localização. Seu aparelho fornece informações relevantes e serviços ao reconhecer localidades salvas usando o Maps, Wi-Fi, ou Bluetooth.

NFC e compartilhamento

NFC

Ativa a função NFC para ler ou criar marcadores NFC que contém informações.

Na Tela de configurações, pressione **NFC e compartilhamento**.

- **NFC:** altere as configurações da função NFC.
- **Dispositivos próximos:** Altera as configurações de compartilhamento de conteúdo quando conectar com dispositivos próximos. Todos os dispositivos devem suportar Wi-Fi Direct ou estarem conectados na mesma rede Wi-Fi ou rede móvel.
- **Impressão:** define as configurações para plugins de impressoras instaladas no dispositivo. Você poderá pesquisar por impressoras disponíveis ou adicionar uma manualmente para imprimir arquivos.
- **Screen Mirroring:** ativa a função Screen Mirroring e compartilha sua tela com outros dispositivos.
- **MirrorLink:** Controle vários aplicativos utilizando sua central multimídia.

Mais redes

Personalize configurações para controlar redes.

Na tela de configurações, toque em **Mais redes**.

- **Aceler. download:** define o dispositivo para baixar arquivos através das redes Wi-Fi e móveis ao mesmo tempo. Um sinal Wi-Fi forte irá fornecer um download mais rápido.



- Esta função pode não ser suportada em alguns aparelhos.
- Cobranças adicionais poderão ser geradas ao baixar arquivos através de uma rede móvel.
- Ao baixar grandes arquivos, o dispositivo poderá se aquecer. Se o dispositivo exceder uma temperatura definida, a função se desativará.
- Se os sinais de rede estiverem instáveis, a velocidade e o desempenho dessa função poderão ser afetados.
- Se as conexões de redes móveis e Wi-Fi possuem velocidades de transferência de dados significativamente diferentes, o telefone poderá utilizar somente a conexão mais rápida.
- Essa função suporta somente Protocolo de Transferência de Hipertexto (HTTP) 1.1. A função não pode ser utilizada com outros protocolos, tais como HTTPS ou FTP.
- **Aplicativo padrão de mensagem:** Selecione a aplicação padrão usada para envio de mensagens.
- **Redes móveis:** define as configurações de sua conexão móvel.
- **VPN:** define conexões do servidor de redes privadas virtuais (VPNs).

DISPOSITIVO

Som

Altere as configurações de vários sons no seu aparelho.

Na tela de configurações, toque em **Som**.

- **Modo de som:** define o dispositivo para utilizar o modo som ou modo silencioso.
- **Volume:** ajusta o nível do volume para toques de chamada, músicas, vídeos, sons do sistema e notificações.
- **Intensidade da vibração:** ajusta a força da vibração de notificação.
- **Toques:** adiciona ou define toques para alertá-lo de notificações recebidas.

- **Vibrações:** adiciona ou seleciona um padrão de vibração.
- **Notificações:** seleciona um toque para eventos, tais como, novas mensagens.
- **Vibrar enquanto toca:** define o telefone para vibrar e reproduzir um toque de chamada para chamadas recebidas.
- **Tons das teclas:** define o dispositivo para reproduzir um som ao tocar nas teclas do teclado.
- **Sons dos toques:** define o telefone para reproduzir um som ao selecionar uma aplicação ou opção no touch screen.
- **Som de bloqueio de tela:** define o telefone para reproduzir sons ao bloquear e desbloquear a tela.
- **Resposta ao toque:** define o dispositivo para vibrar ao tocar nas teclas.
- **Reproduz som ao tocar:** define o telefone para reproduzir um som ao selecionar uma aplicação ou opção no touch screen.
- **Vibra ao tocar:** define o aparelho para vibrar ao tocar uma tecla.

Exibição e papel de parede

Altere as configurações de exibição.

Na tela de configurações, toque em **Exibição e papel de parede**.

- **Brilho:** define o brilho do visor.
- **Papel de parede:** altere as configurações do papel de parede para a Tela inicial e de bloqueio.
- **Fonte:** altera o tamanho e estilo da fonte.
- **Operação com uma mão:** ativa o modo de operações com uma mão para sua conveniência ao utilizar o aparelho com só uma mão.
- **Rotação da tela:** define o aparelho para rotacionar o conteúdo automaticamente ao virar o telefone.
- **Suspensão inteligente:** define o aparelho para prevenir que a luz de fundo seja desativada enquanto você estiver visualizando a tela.
- **Duração da luz de fundo:** define o tempo de espera que o telefone aguarda para desativar a luz de fundo.
- **Modo de tela:** altera o modo da tela.
- **Auto-ajuste do tom da tela:** economize energia da bateria ao ajustar o brilho do visor.
- **Daydream:** define o aparelho para iniciar uma proteção de tela quando o aparelho for conectado a um dock ou quando estiver carregando.

- **Indicador de LED:** define o aparelho para ativar ou desativar o indicador de LED.
- **Duração da luz da tecla de toque:** define a duração que a luz de fundo permanece ativa para as teclas Aplicações recentes e Voltar.
- **Aumentar a sensib. ao toque:** define o dispositivo para permitir o uso do touch screen com luvas.



Dependendo do tipo de material que vestir ao tocar o dispositivo, alguns comandos podem ser irreconhecíveis.

Tela de bloqueio

Altere as configurações da tela de bloqueio.

Na tela de configurações, toque em **Tela de bloqueio**.

- **Bloqueio de tela:** ativa a função bloqueio de tela. As seguintes opções podem variar dependendo da função selecionada de bloqueio de tela.
- **Exibir informações:** defina as configurações para os itens exibidos na tela de bloqueio.
- **Atalho de Câmera:** define o dispositivo para exibir o atalho da câmera quando a tela estiver bloqueada.



Esta função pode não estar disponível dependendo de seu país ou operadora de serviços.

- **Lemb. ação na tela bloq.:** define o aparelho para iniciar o **Lembrete de ação** ao tocar duas vezes a tela bloqueada com o botão da S Pen pressionado.
- **Efeito de desbloqueio:** seleciona um efeito quando você desbloqueia a tela.

Multi janela

Ative ou desative a função Multi janela.

Na tela de configurações, toque em **Multi janela** e toque o seletor **Multi janela** para ativá-lo.

- **Abrir exib. multi janela:** define o aparelho para ativar a função Multi janela ao abrir arquivos do **Meus Arquivos**, **Vídeo** ou anexos de mensagens.
- **Atalho de exibição pop-up:** define o aparelho para exibir a tela de aplicações em uma janela pop-up ao deslizar para baixo em diagonal a partir de cada extremidade do topo da tela.

S Pen

Altere as configurações para utilizar a S Pen.

Na tela de configurações, toque em **S Pen**.

- **Comando suspenso:** define o aparelho para exibir funções do comando suspenso ao suspender a S Pen sobre a tela e pressionar o botão da S Pen. Na tela de configurações, toque em **S Pen** → **Comando suspenso** e depois toque o seletor **Comando suspenso** para ativá-lo.
- **Exibição suspensa:** ative esta função para executar várias ações com a S Pen. Suspenda a S Pen ou seu dedo sobre a tela para usar algumas ações. Na tela de configurações, toque em **S Pen** → **Exibição suspensa** e depois toque o seletor **Exibição suspensa** para ativá-lo.
- **Ponteiro:** define o aparelho para exibir o ponteiro da S Pen quando a S pen estiver sob a tela.
- **Entrada direta da caneta:** define o aparelho para exibir o ícone de escrita à mão ao suspender a S Pen sobre um campo de entrada de texto.
- **Alertas da S Pen:** define o telefone para exibir um alerta pop-up e emitir um som se você caminhar enquanto o touch screen estiver desativado e a S Pen estiver removida do telefone.
- **Desat. detec. da caneta:** define a tela para não reagir ao inserir ou remover a S Pen.
- **Som da S Pen:** define o aparelho para emitir sons ao escrever ou desenhar na tela com a S Pen.
- **Resposta por vibração da S Pen:** define o aparelho para vibrar ao escrever ou desenhar na tela com a S Pen.
- **Opções de remoção:** define o aparelho para iniciar o **Lembrete de ação** ou exibir o Comando suspenso quando a S Pen é retirada do compartimento.
- **Som ao anexar/remover:** define o telefone para emitir um som quando a S Pen é inserida ou removida do compartimento.
- **Vibrar ao inserir/retirar:** define o telefone para vibrar quando a S Pen é inserida ou removida do compartimento.

Movimentos e gestos

Ativa a função de reconhecimento de gestos ou altera as configurações que controlam o reconhecimento de gestos em seu telefone.

Na tela de configurações, toque em **Movimentos e gestos**.

- **Chamada direta:** define o aparelho para efetuar uma chamada de voz ao colocar o telefone no ouvido enquanto visualiza os detalhes de uma chamada, mensagem ou contatos.
- **Alerta inteligente:** define o telefone para alertá-lo sobre chamadas perdidas ou novas mensagens ao levantar o telefone.
- **Silenciar/pausar:** define o telefone para silenciar chamadas recebidas ou alarmes, ou para pausar a reprodução de mídia ao usar movimentos de palma ou desviar os olhos da tela.
- **Deslize com a palma para capturar:** define o telefone para capturar uma imagem ao deslizar sua mão para esquerda ou direita através da tela.

PERSONALIZAÇÃO

Contas

Adicione seu e-mail ou contas de redes sociais.

Na tela de configurações, toque em **Contas**.

S Cloud

Altere as configurações de sincronização, backup e restauração para suas contas Samsung ou Dropbox.

Na tela de configurações, toque em **S Cloud**.

Fazer o backup e redefinir

Altere as configurações para gerenciar configurações e dados.

Na tela de configurações, toque em **Fazer o backup e redefinir**.

- **Cópia seg. dos meus dados:** define o telefone para efetuar cópia de segurança e dados de aplicações para o servidor Google.
- **Cópia de segurança da conta:** define ou edita sua conta reserva do Google.

- **Restaurar automaticamente:** define o aparelho para restaurar suas configurações e dados de aplicações quando eles forem reinstalados em seu aparelho.
- **Restaurar padrão de fábrica:** restaura as configurações para o padrão de fábrica e apaga todos os seus dados.

Modo Fácil

Configure o dispositivo para o modo fácil.

Na tela de configurações, toque em **Modo Fácil**.

- **Modo Padrão:** define o dispositivo para o modo normal.
- **Modo Fácil:** define o dispositivo para o modo fácil.

Acessibilidade

Use esta função para melhorar a acessibilidade do dispositivo.

Na tela de configurações, toque em **Acessibilidade**.

Modo de Bloqueio

Selecione quais notificações serão bloqueadas ou defina as notificações de chamadas de contatos específicos no Modo de Bloqueio.

Na tela de configurações, toque em **Modo de Bloqueio** e depois toque em **Modo de Bloqueio** para ativá-lo.

Modo privado

Define o dispositivo para prevenir terceiros de acessar seus conteúdos pessoais ao ativar o Modo privado.

Na tela de configurações, toque em **Modo privado** e depois toque em **Modo privado** para ativá-lo.

- **Tipo acesso Modo Privado:** define ou altera o método de desbloqueio para ativar o Modo privado.
- **Desativar automaticamente:** define o aparelho para sair do Modo privado automaticamente quando a tela desativar.

Leitor digital

Registre sua impressão digital no dispositivo para proteger seu dispositivo ou para iniciar sessão na sua conta Samsung.

Na tela de configurações, toque em **Leitor digital**.

- **Gerenciamento imp. digital:** registre ou apague informações de impressão digital.
- **Alterar senha do backup:** altera a senha backup se o dispositivo não reconhecer sua digital.
- **Bloqueio de tela:** altera o método de bloqueio de tela.
- **Entrar na web:** define o dispositivo para verificar sua conta utilizando a impressão digital.
- **Verifique a Conta Samsung:** define o dispositivo para verificar sua conta Samsung utilizando impressão digital.
- **Pagar com PayPal:** define o telefone para confirmar sua conta PayPal e autorizar compras usando suas impressões digitais.



Esta função pode não estar disponível dependendo de seu país ou operadora de serviços.

SISTEMA

Idioma e inserção

Altera as configurações de entrada de texto. Algumas opções podem não estar disponíveis dependendo do idioma selecionado.

Na tela de configurações, toque em **Idiomas e inserção**.

- **Idioma:** seleciona um idioma de exibição para todos os menus e aplicações.
- **Padrão:** seleciona um tipo de teclado padrão para inserir texto.
- **Teclado Samsung:** altera as configurações do teclado Samsung. Para acessar as configurações, toque em .



Esta função pode não estar disponível dependendo de sua região ou provedor de serviços.

- **Google digitação por voz:** altera as configurações da entrada de voz. Para alterar as configurações da entrada de voz, toque em . Marque esta opção para usar entrada de voz ao inserir texto.

- **Idioma:** seleciona o idioma para o reconhecimento de escrita à mão. Você pode pesquisar por arquivos que contem escritas no idioma selecionado.
- **Pesquisa por Voz:** altera as configurações de pesquisa de voz.
- **Opções de texto-para-fala:** altera as configurações de texto falado.
- **Leitura de notificações:** define o dispositivo para ler em voz alta notificações que você recebeu, como chamadas, mensagens ou eventos.
- **Velocidade do ponteiro:** ajusta a velocidade do ponteiro para o mouse conectado ao seu telefone.

Data e Hora

Acesse e altere os seguintes parâmetros para controlar como o horário e a data serão exibidos no visor de seu telefone.

Na tela de configurações, toque em **Data e Hora**.



Se a bateria permanecer completamente descarregada ou fora do aparelho, a data e a hora serão zeradas.

- **Data e hora automáticas:** configura o aparelho para atualizar a hora e a data automaticamente ao mudar para outros fusos horários.
- **Definir data:** define a data atual manualmente.
- **Definir hora:** define a hora atual manualmente.
- **Fuso horário automático:** define o telefone para receber informações do fuso horário através da rede quando você muda de fuso horário.
- **Selecionar fuso horário:** define o fuso horário local.
- **Formato 24 horas:** define o relógio para ser exibido no formato 24 horas.
- **Selecionar formato de data:** seleciona um formato de data.

Auxílio de emergência

Ative as funções de auxílio de emergência.

Na tela de configurações, toque em **Auxílio de emergência**.

- **Modo de Emergência:** define o dispositivo para ativar o modo de emergência e reduzir o consumo da bateria usando funções básicas, como efetuar chamada.
- **Geo Notícias:** define o dispositivo para receber alertas de comunicados sobre más condições climáticas.



Esta função pode não estar disponível dependendo de seu país ou operadora de serviços.

- **Enviar mensagens de socorro:** define o dispositivo para enviar mensagens de emergência ao pressionar três vezes seguidas a tecla Ligar/Desligar. Você também pode enviar gravações de voz junto com as mensagens para os destinatários.
- **Gerencie os contatos principais:** adiciona ou edita os destinatários da mensagem de emergência.

Acessórios

Altere as configurações secundárias.

Na tela de configurações, toque em **Acessórios**.

- **Som do dock:** define o telefone para reproduzir um som quando conecta ou desconecta do dock.
- **Saída de áudio:** selecione um formato de saída de som para usar ao conectar seu aparelho em dispositivos HDMI.

Economia de energia

Ative a função de economia de energia e defina as suas configurações.

Na tela de configurações, toque em **Economia de energia**.

- **Modo de economia de energia:** ativa o modo Economia de energia e altera as configurações para Modo economia de energia.
- **Modo de Ultra economia:** estende o período de modo de espera e reduz o consumo da bateria ao exibir um layout mais simples e permitir acesso limitado a uma aplicação.



O tempo máximo de inatividade estimado é o tempo restante antes que a bateria acabe se o dispositivo não estiver em uso. O tempo de inatividade pode variar dependendo das configurações do telefone e das condições de operação.

- **Carga rápida:** define o aparelho para carregar a bateria rapidamente quando o estiver desligado ou com a tela desativada.
- **Exibir percentual da bateria:** define o aparelho para exibir o restante de bateria disponível na barra de status.

Armazenamento

Visualize a informação de memória de seu telefone.

Na tela de configurações, toque em **Armazenamento**.



Formatar um cartão de memória apaga permanentemente todos os dados que estiverem nele.



A capacidade atual disponível da memória interna é menor que a capacidade especificada devido ao sistema operacional e às aplicações padrão ocuparem parte da memória. A capacidade disponível pode variar ao atualizar o telefone.

Segurança

Altere as configurações de segurança do seu dispositivo e do seu cartão micro SIM ou USIM.

Na tela de configurações, toque em **Segurança**.

- **Administradores de dispositivo:** exibe os administradores do dispositivo instalados no seu aparelho. Você pode ativar o administrador para aplicar novas políticas em seu dispositivo.
- **Fontes desconhecidas:** define o dispositivo para permitir a instalação de aplicações de fontes desconhecidas.
- **Verificar aplicativos:** define o aparelho para verificar por conteúdo prejudicial em um aplicativo antes de instalá-lo.
- **Acesso às notificações:** define o aparelho para exibir todas as notificações no painel de notificações.
- **Codificar dispositivo:** define uma senha para codificar os dados salvos no aparelho. Você deverá inserir a senha cada vez que ligar o aparelho.



Codificar os dados podem levar mais que uma hora. Antes de fazê-lo, conecte o carregador para carregar completamente a bateria e não desconecte até a completar a codificação.

- **Codificar o cartão SD externo:** configura o aparelho para codificar arquivos quando você os salva no cartão de memória.



Se restaurar seu telefone para o padrão de fábrica com essa configuração ativa, o aparelho não será capaz de acessar seus arquivos codificados. Desabilite essa função antes de zerar seu telefone.

- **Controles remotos:** define o aparelho para controlar remotamente um aparelho perdido pela internet. Para usar essa função, você precisa de uma conta Samsung.

- **Alerta de alteração SIM:** ativa ou desativa a função Encontrar meu aparelho que o ajuda a localizar seu telefone quando for perdido ou roubado.
- **Ir para o site:** acessa o site Find my mobile (findmymobile.samsung.com). Você pode rastrear e controlar seu aparelho perdido ou roubado pelo site Find my mobile.
- **Bloqueio de reativação:** define o telefone para solicitar sua conta Samsung depois que o telefone tenha sido zerado para prevenir que outras pessoas reativem o telefone.
- **Definir bloqueio do cartão SIM:** altera as configurações do bloqueio do chip.
- **Tornar senhas visíveis:** define o aparelho para exibir senhas assim que elas são inseridas.
- **Atualiz. polít. segurança:** define o aparelho para verificar e baixar atualizações de segurança.
- **Envia relatórios de segurança:** define o telefone para enviar relatórios de segurança atualizados para a Samsung automaticamente.
- **Tipo de armazenamento:** define um tipo de armazenamento para arquivos de credenciais.
- **Credenciais confiáveis:** utilize certificados e credenciais para garantir o uso seguro de várias aplicações.
- **Instalar do armaz. dispositivo:** instala os certificados codificados que estão armazenados na memória interna.
- **Limpar credenciais:** apaga o conteúdo das credenciais e restaura a senha.

Ajuda

Acessa as informações de ajuda para aprender como usar o telefone e aplicações ou definir configurações importantes.

Na tela de configurações, toque em **Ajuda**.

Sobre o dispositivo

Acessa informações do aparelho, edita o nome do aparelho ou atualiza o software do aparelho.

Na tela de configurações, toque em **Sobre o dispositivo**.

APLICAÇÕES

Gerenciador de aplicações

Exibe e gerencia as aplicações em seu aparelho.

Na tela de configurações, toque em **Gerenciador de aplicações**.

Aplicativos padrão

Seleciona uma configuração padrão para utilizar aplicações.

Na tela de configurações, toque em **Aplicativos padrão**.

Configur. do aplicativo

Defina as configurações de aplicações

Na tela de Configurações, toque no nome dos aplicativos para definir suas configurações.

- Chamadas
- Contatos
- E-mail
- Galeria
- Internet
- Mensagens
- S Planner
- S Voice

Acessibilidade

Sobre Acessibilidade

Menus de acessibilidade são funções especiais para pessoas com algum tipo de deficiência física, como visão fraca, audição limitada e mobilidade reduzida.

Para utilizar os menus de acessibilidade, na Tela de aplicações, toque em **Config.** → **Acessibilidade**.

Usar a tecla Início para abrir menus de acessibilidade

Você pode acessar os menus de acessibilidade a seguir pressionando três vezes o botão de Início.

- Acessibilidade
- TalkBack
- Cores negativas
- Controle de interação

Na Tela de aplicações, toque em **Config.** → **Acessibilidade** → **Acesso direto** e depois toque o seletor **Acesso direto** para ativá-lo. Depois selecione um menu de acessibilidade para abrir ao pressionar a tecla Início três vezes rapidamente.

Retorno de voz (TalkBack)

Ativar ou desativar o TalkBack

Ative o TalkBack e defina o aparelho para ler em voz alta os textos na tela ou as funções selecionadas.

1 Na lista de aplicações, toque em **Config.** → **Acessibilidade** → **Visão** → **TalkBack**.

2 Toque o seletor **TalkBack** para ativá-lo.

Para desativar o TalkBack, toque o seletor **TalkBack** e toque em qualquer lugar da tela duas vezes rapidamente.

3 Toque em **OK** para ativar o retorno de voz.



Algumas das funções a seguir não estão disponíveis enquanto o TalkBack estiver ativo.

Desativar o TalkBack

- 1 Na lista de aplicações, toque em **Config.** → **Acessibilidade** → **Visão** → **TalkBack**.
- 2 Toque o seletor **TalkBack** e toque duas vezes rapidamente em qualquer lugar da tela.
- 3 Toque em **OK** duas vezes. O aparelho irá desativar o retorno de voz

Controlando a tela com gestos dos dedos

Você pode usar vários gestos com os dedos para controlar a tela enquanto usa o TalkBack..

- Explorar a tela: coloque um dedo na tela e mova seu dedo para explorá-la. Mantenha pressionado um item e o aparelho lerá o item em voz alta. Ao soltar seu dedo, o item em seu dedo é selecionado.
- Selecionar itens: toque um item para selecioná-lo. Ou, mantenha pressionado um item enquanto explora a tela e depois solte seu dedo.
- Abrir o item selecionado: enquanto os itens são lidos em voz alta, ao escutar um item desejado, solte seu dedo do item.
- Selecionar o item anterior: percorra rapidamente para cima ou para a esquerda na tela com um dedo.
- Mover o foco para o próximo item: percorra rapidamente para baixo ou para a direita na tela com um dedo.
- Rolar a lista: arraste dois dedos na tela para cima ou para baixo.
- Retornar para página anterior: arraste dois dedos sobre a tela para a direita.
- Mover para página seguinte: arraste dois dedos sobre a tela para a esquerda.
- Desbloquear a tela: arraste dois dedos sobre a tela em qualquer direção dentro da área bloqueada com dois dedos.
- Abrir painel de notificações: arraste a parte superior da tela com dois dedos para baixo.
- Abrir painel de configuração rápida: arraste a parte superior da tela com três dedos para baixo.

Você pode definir as configurações de gestos com o dedo para TalkBack em **Gerenciar gestos**

Definir as configurações de gestos com os dedos

Quando usar o TalkBack, você pode executar ações usando os gestos com os dedos. Você pode executar ações como retornar para tela anterior, abrir a Tela inicial e mais. Configure os gestos com os dedos antes de utilizá-los.

Definir as configurações de atalho para gestos verticais

Você pode utilizar gestos verticais em duas etapas, arrastando seus dedos para cima e depois para baixo na parte inferior da tela, ou vice versa.

Na tela de aplicações, toque em **Config.** → **Acessibilidade** → **Visão** → **TalkBack** → **Configurações** → **Gerenciar gestos** → **Gestos verticais em duas etapas**. Selecione qualquer uma das funções a seguir:

- **Mover para o primeiro e o último item na tela:** quando você arrasta seus dedos para cima e então para baixo rapidamente na tela, o primeiro item no topo da tela é selecionado. Quando arrastar seus dedos para baixo e logo em seguida para cima na tela, o último item na parte de baixo da tela é selecionado.
- **Navegar pelas granularidades de leitura:** quando você desliza os dedos para cima e depois para baixo rapidamente na tela, as unidades de leitura mudam. A unidade de leitura muda a página, parágrafo, linha, palavra, letra e básico. Quando você desliza os dedos para baixo e depois para cima rapidamente na tela, a unidade de leitura é invertida.

Definir as configurações de atalho de gestos

Você pode utilizar atalhos para gestos padrões ou selecionar atalhos de funções vazias.

Na tela de aplicações, toque em **Config.** → **Acessibilidade** → **Visão** → **TalkBack** → **Configurações** → **Gerenciar gestos**. Selecione um gesto e então defina uma função.

Pausar o TalkBack

Abra o menu contextual global arrastando seu dedo para baixo e para a direita da tela sem soltar. Quando você tocar em **Pausar feedback** na parte superior esquerda da tela, o retorno de voz é pausado.

Adicionar e gerenciar imagens de marcadores

Você pode atribuir etiquetas a imagens na tela. O aparelho lê em voz alta as etiquetas quando as imagens são selecionadas. Adicionar etiquetas para imagens não marcadas usando o menu contextual local.

Abra o menu local contextual arrastando o dedo para cima e para a direita na tela sem soltar. Mantenha pressionada a tela e um menu circular aparece. Desenhe um círculo ao redor do menu para explorar as opções. Quando o menu Adicionar rótulo estiver destacado, solte a tela para adicionar um rótulo.

Para visualizar as etiquetas: na Tela de aplicações, toque em **Config.** → **Acessibilidade** → **Visão** → **TalkBack** → **Configurações** → **Gerenciar marcadores personalizados**.

Personalizar as configurações do TalkBack

Defina as configurações do TalkBack para sua conveniência.

Na tela de aplicações, toque em **Config.** → **Acessibilidade** → **Visão** → **TalkBack** → **Configurações**.

- **Volume da fala:** ajuste o volume da voz do retorno de voz.
- **Usar alterações de tom:** define o aparelho para ler em voz alta textos digitados utilizando o teclado, em um tom de voz baixo.
- **Eco do teclado:** define o aparelho para ler em voz alta o texto ou os símbolos inseridos usando um teclado. Você também pode definir o tipo de teclado para aplicar essa função.
- **Falar com tela desligada:** define o dispositivo para fornecer retorno de voz quando a tela estiver desligada.
- **Usar sensor proximidade:** define o dispositivo para pausar o retorno de voz quando você posiciona sua mão sobre o sensor na parte superior do dispositivo. Pare retornar, toque a tela.
- **Agitar para iniciar a leitura contínua:** define o dispositivo para iniciar a leitura em voz alta do texto na tela quando você agitar o dispositivo.
- **Falar a ID da chamada:** define o dispositivo para ler o nome do telefone chamando em voz alta durante o recebimento de uma chamada.
- **Resposta por vibração:** define o aparelho para vibrar ao explorar a tela.
- **Resposta por som:** define o dispositivo para emitir um som quando você controla a tela, como ao percorrer entre telas e mais.
- **Prioridade ao áudio de fala:** define o dispositivo para diminuir o volume do som da mídia quando o dispositivo estiver lendo um item em voz alta.
- **Volume do som:** ajusta o volume que é reproduzido ao tocar a tela para controlá-lo. Essa função está disponível quando o **Resposta por som** é selecionado.
- **Explorar pelo toque:** define o aparelho a ler em voz alta os itens que você tocou com o dedo na tela. Esta função está disponível apenas quando a função **Retorno de voz** estiver ativa.

- **Rolar listas automaticamente:** define o dispositivo para percorrer listas que estão fora da tela automaticamente em voz alta.
- **Seleção de toque único:** define o dispositivo para selecionar um item tocando apenas uma vez.
- **Iniciar o tutorial "Explorar pelo toque":** visualize o tutorial sobre a função Explorar pelo toque.
- **Gerenciar gestos:** atribui ações para executar utilizando gestos de dedos.
- **Gerenciar marcadores personalizados:** visualize os rótulos que você adicionou.
- **Retomar a partir da suspensão:** selecione um método para reproduzir o retorno de voz.
- **Configurações do desenvolvedor:** define as opções do TalkBack para aplicações de desenvolvimento.

Usar o dispositivo com a tela desativada

Define o dispositivo para proteger informações pessoais mantendo a tela desligada. A tela não liga quando teclas externas são pressionadas ou ao tocar a tela. Funções ligadas não serão desligadas.

Na tela de aplicações, toque em **Config.** → **Acessibilidade** → **Visão** e então selecione **Tela escura**. Você pode ativar ou desativar esta função pressionando a tecla Ligar/Desligar duas vezes.

Entrada de tecla rápida

Definir o dispositivo para inserir um caractere quando retirar o dedo de cima de um caractere no teclado. É possível utilizar esta função para inserir caracteres ao invés de soltar a tecla e tocar duas vezes.

Na lista de aplicações, selecione **Config.** → **Acessibilidade** → **Visão** e depois marque **Entrada de tecla rápida**.

Falar senhas

Define o dispositivo para ler senhas em voz alta quando o TalkBack estiver ativado. Utilize esta função para ter certeza de que a senha digitada está correta.

Na lista de aplicações, toque em **Config.** → **Acessibilidade** → **Visão** e depois marque **Falar senhas**.

Opções de texto-para-fala

Mude as configurações, como idioma, velocidade e mais, da função texto-para-fala quando utilizar o TalkBack.

Na tela de aplicações, toque em **Config.** → **Acessibilidade** → **Visão** → **Opções de texto-para-fala** e utilize uma das funções a seguir:

- **Mecanismo texto-para-fala Samsung / Mecanismo de Leitura de texto do Google:** selecione um mecanismo para a função texto-para-fala.
- **Velocidade da fala:** seleciona a velocidade da fala para a função.
- **Ouvir um exemplo:** ouça um exemplo de texto em voz alta. Se o dispositivo não puder reproduzir o exemplo em voz alta, toque em  → **Instalar dados de voz** para baixar e instalar os dados para a função texto-para-fala.
- **Status do idioma padrão:** exibe o status do idioma padrão definido para a função texto-para-fala.

Inserir um texto usando o teclado

Para exibir o teclado, toque o campo de entrada de texto e toque duas vezes rapidamente em qualquer lugar da tela.

Quando você tocar o teclado com seu dedo, o dispositivo lê em voz alta o caractere sob seu dedo. Quando ouvir o caractere que deseja, solte a tela para selecioná-lo. O caractere é digitado e o dispositivo lê em voz alta o texto.

Se a **Entrada de tecla rápida** não estiver ativada, retire seu dedo devagar da tela. Quando ouvir o caractere que deseja, toque duas vezes em qualquer lugar da tela. Para ativar a função Tecla rápida de entrada, na tela de aplicações, toque em **Config.** → **Acessibilidade** → **Visão** e marque **Entrada de tecla rápida**.

Digitar caracteres adicionais

Mantenha pressionada uma tecla no teclado. Se caracteres adicionais estiverem disponíveis através da tecla, uma janela pop-up aparecerá acima do teclado mostrando os caracteres. Para selecionar um caractere, deslize seu dedo pela tela até ouvir o caractere desejado e depois solte-o.

Visão

Alterar tamanho da fonte

Utilize esta função para mudar o tamanho da fonte. Configurar o tamanho da fonte para **Enorme** pode não estar disponível em alguns aplicativos.

Na lista de aplicações, selecione **Config.** → **Acessibilidade** → **Visão** → **Tamanho da fonte**.

Gestos de ampliação

Utilize esta função para ampliar a tela e poder dar zoom em uma área específica.

Na Tela de aplicações, toque em **Config.** → **Acessibilidade** → **Visão** → **Gestos de ampliação** e depois toque o seletor **Gestos de ampliação** para ativá-lo.

- Aumentar ou diminuir o zoom: toque a tela três vezes para ampliar uma área específica. Toque três vezes novamente a tela para voltar ao normal.
- Explorar a tela ao percorrer: use dois dedos para percorrer através da tela aumentada.
- Ajustar a taxa de ampliação: toque a tela ampliada com dois dedos e logo em seguida pince a tela para fora ou para dentro para ajustar a taxa de ampliação.

Você também pode aumentar temporariamente a tela ao tocar na tela três vezes e manter pressionada. Enquanto mantém a tela pressionada, deslize seu dedo para explorar a tela. Solte-o para voltar a visualização normal.



- Os teclados da tela não podem ser ampliados.
- Quando esta função estiver ativa, o desempenho de algumas aplicações como o **Telefone** e a **Calculadora** podem ser afetados.

Zoom suspenso

Utilize esta função para ampliar o conteúdo exibido na tela suspendendo os dedos ou uma S Pen sobre.

Na Tela de aplicações, toque em **Config.** → **Acessibilidade** → **Visão** → **Zoom suspenso** e depois toque o seletor **Zoom suspenso** para ativá-lo.

Deslize o seletor de porcentagem de aproximação para esquerda ou direita ou toque em **Tamanho da ampliação** para definir as configurações.



Ao utilizar esta função, não será possível utilizar função como navegação suspensa e algumas conexões por aplicativos ou funções, como o Screen Mirroring e o Wi-Fi Direct

Lembrete de notificações

Use essa função para alertas de notificações que você não tenha verificado em um intervalo.

Na Tela de aplicações, toque em **Config.** → **Acessibilidade** → **Visão** → **Lembrete de notificações** e depois toque o seletor **Lembrete de notificações** para ativá-lo.

Para definir o intervalo entre os alertas, toque em **Intervalo do lembrete**.

Cores negativas

Utilize esta função para melhorar a visibilidade da tela e facilitar o reconhecimento de texto.

Na lista de aplicações, selecione **Config.** → **Acessibilidade** → **Visão** e depois marque **Cores negativas**.

Ajuste de cor

Utilize esta função para ajustar como as cores são exibidas na tela se você tiver dificuldade para distinguir cores.

Na lista de aplicações, selecione **Config.** → **Acessibilidade** → **Visão** → **Ajuste de cor** e toque o seletor **Ajuste de cor** para ativá-lo. Siga as instruções na tela para completar o ajuste.

Audição

Notificação por flash

Define a luz indicadora para piscar ao receber novas chamadas, mensagens ou notificações.

Na lista de aplicações, toque em **Config.** → **Acessibilidade** → **Audição** e depois marque **Notificação por flash**.

Desligar todos os sons

Define o dispositivo para deixar todos os sons mudos, como sons de mídia, e a voz do chamador durante uma chamada.

Na tela de aplicações, toque em **Config.** → **Acessibilidade** → **Audição** e depois marque **Desligar todos os sons**.

Configurações para legendas

Legendas Samsung (CC)

Na Tela de aplicações, toque em **Config.** → **Acessibilidade** → **Audição** → **Legendas Samsung (CC)** ou **Legendas do Google (CC)** e depois toque os seletores **Samsung Subtitles (CC)** ou **Legendas Google (CC)** para ativá-los.

Selecione uma opção para definir as configurações de legenda:

Balanço de som

Define o dispositivo para ajustar o balanço do som ao utilizar fones de ouvido.

- 1 Conectar um fone de ouvido ao aparelho e utilizar.
- 2 Na lista de aplicações, selecione **Config.** → **Acessibilidade** → **Audição** → **Balanço de som**.
- 3 Arraste a barra de ajustes para a esquerda ou para a direita e ajuste o balanço do som e depois toque em **Definir**.

Áudio mono

A saída mono combina som estéreo em um sinal que é reproduzido através de todos os alto-falantes do fone de ouvido. Use isso se tiver dificuldades de audição ou se um único fone de ouvido for mais conveniente.

Na lista de aplicações, toque em **Config.** → **Acessibilidade** → **Audição** e depois marque **Áudio mono**.

Detectores de som

Define o aparelho para vibrar quando detectar a campainha ou uma criança chorando.

Detector de choro de bebê

- 1 Na tela de aplicações, toque em **Config.** → **Acessibilidade** → **Audição** → **Detector de choro de bebê**, em seguida toque o seletor **Detector de criança chorando** para ativá-lo.
- 2 Leia a informação na tela e toque em **OK**.

- 3 Toque em ► para iniciar o detector de choro de bebê.
O dispositivo vibrará quando detectar sons e os alertas serão salvos em forma de registro.
Para exibir os registros, toque em ⋮ → **Alertas recentes**.

Detector de campainha

- 1 Na tela de aplicações, toque em **Config.** → **Acessibilidade** → **Audição** → **Detector de campainha**, em seguida toque o seletor para ativá-lo.
- 2 Leia a informação na tela e toque em **OK**.
- 3 Toque em ● para criar uma gravação da sua campainha. Ao terminar, toque em **Avançar**.
- 4 Toque sua campainha para certificar de que ela foi gravada corretamente. Quando o aparelho detectar o som da campainha toque em **OK**.

Quando o detector de campainha for configurado, toque em ► para iniciar o uso.
O dispositivo irá vibrar ao detectar o som da campainha.

Alterar as configurações de alerta

Toque em ⋮ → **Configurações** para usar as seguintes opções.

- **Intensidade da vibração:** ajustar a intensidade da vibração de notificação.
- **Vibrações:** altera o padrão de vibração.
- **Notificação por flash:** definir o flash piscante para detecção de som.

Vibração automática

Ao ativar esta função, o aparelho irá vibrar ao ouvir música, assistir vídeos ou jogar. Irá vibrar também quando teclas forem pressionadas em aplicativos que suportam a função.

Na lista de aplicações, toque em **Config.** → **Acessibilidade** → **Audição** e depois marque **Vibração automática**.



Algumas aplicações podem não suportar essa função.

Habilidade manual e interação

Menu assistente

Exibir o ícone de atalho do assistente

Defina o aparelho para exibir o ícone de atalho do assistente. Você pode usar o ícone para acessar aplicações, funções e configurações ao tocar nos ícones de menu assistente. Controle o aparelho ao tocar no ícone de atalho do assistente sem explorar a tela.

- 1 Na lista de aplicações, selecione **Config.** → **Acessibilidade** → **Habilidade manual e interação** → **Menu assistente**.
- 2 Toque o seletor **Menu assistente** para ativá-lo.
O ícone do atalho do assistente aparece na parte inferior direita da tela inicial.
- 3 Toque em **Mão dominante** para mover o ícone do assistente para outro local.

Acessar menus assistentes

O atalho do assistente aparece como um ícone flutuante para facilitar o acesso a menus assistentes em qualquer tela.

Ao tocar um ícone de menu assistente, o ícone aumenta ligeiramente e o menu assistente aparece no ícone. Toque no ícone para cima ou para baixo para se deslocar para outros painéis ou percorrer para cima ou para baixo na tela para selecionar outros menus.

Usar o modo cursor

No assistente de menu toque em **Cursor**. Um cursor e uma área de contato em que o cursor pode ser controlado são exibidos na tela. Você pode controlar a tela usando pequenos movimentos com o dedo na área de toque. Deslize seu dedo na área de toque e mova o cursor. Também toque a tela para selecionar itens com o cursor.

Utilize as seguintes opções:

- << / >>: seleciona um item ou percorre para a direita ou para a esquerda em tela.
- ^ / v: percorre a tela para cima ou para baixo.
- ↕: move a área do cursor para outra localização.
- 🔍: ampliar a área onde o cursos está localizado.
- ✕: fecha a área do cursor.

Para alterar as configurações do cursor, abra a tela de aplicações, toque em **Config.** → **Acessibilidade** → **Habilidade manual e interação** → **Menu assistente**, toque o seletor **Menu assistente** para ativá-lo. Depois, use opções em **CONFIGUR. TOUCHPAD E CURSOR** e **APROXIMAR E AMPLIAR**.

Utilizar menu Assistente plus

Define o dispositivo para exibir funções avançadas do menu assistente para aplicativos selecionados.

Na tela de aplicações, toque em **Config.** → **Acessibilidade** → **Habilidade manual e interação** → **Menu assistente** → **Assistente plus**, toque o seletor **Assistente plus** para ativá-lo e depois selecione as aplicações.

Ativação suspensa

Utilize a função air gesture para ligar a tela movendo sua mão sobre o sensor na parte superior do aparelho. É possível ativar a tela sem pressionar botões. Para utilizar esta função, posicione o aparelho sobre uma superfície plana ou segure firme para impedir que se mova.

Na tela de aplicações, toque em **Config.** → **Acessibilidade** → **Habilidade manual e interação** → **Ativação suspensa** e depois toque o seletor **Ativação suspensa** para ativá-lo.

Configurar opções do atraso do manter pressionado

Define o tempo de reconhecimento ao manter a tela pressionada.

Na Tela inicial, toque em **Config.** → **Acessibilidade** → **Habilidade manual e interação** → **Atraso do manter pressionado** e selecione uma opção.

Controle de interação

Ative o modo de controle de interação para restringir a reação do dispositivo a toques enquanto utilizar aplicativos.

- 1 Na lista de aplicações, selecione **Config.** → **Acessibilidade** → **Habilidade manual e interação** → **Controle de interação**.
- 2 Toque o seletor **Controle de interação** para ativá-lo.
- 3 Mantenha pressionada a tecla Início e a tecla Volume para baixo ao mesmo tempo enquanto utilizar esta função.

4 Ajuste o tamanho do quadro ou desenhe uma linha ao redor da área a ser restringida.

5 Toque em **Concluído**.

O dispositivo exibe a área restrita. Se você tocar na tela ou pressionar as teclas, como a tecla inicial, elas não funcionaram nesta área.

Para desativar a função, mantenha pressionadas a tecla Início e a tecla Volume para baixo ao mesmo tempo.

Atendendo/encerrando chamadas

Altera o método para atender ou encerrar chamadas.

Na tela de aplicações, toque em **Config.** → **Acessibilidade** → **Atendendo/encerrando chamadas**.

Selecione o método desejado:

Modo de toque único

Define o aparelho para controlar chamadas recebidas ou notificações pressionando um botão a invés de arrastá-lo. Quando um alarme tocar ou ao receber uma chamada, toque no botão para parar o alarme ou para responder a chamada ao invés de arrastar o botão.

Na lista de aplicações, toque em **Config.** → **Acessibilidade** e depois marque **Modo de toque único**.

Gerenciar configurações de acessibilidade

Salvar configurações de acessibilidade em um arquivo

Exporte as configurações de acessibilidade atuais como um arquivo.

Na lista de aplicações, toque em **Config.** → **Acessibilidade** → **Gerenciar acessibilidade** → **Importar/Exportar** e selecione a opção de exportação em seguida toque em **OK**.

Importar as configurações de acessibilidade

Importe um arquivo de configurações de acessibilidade e atualize as configurações atuais.

Na lista de aplicações, toque em **Config.** → **Acessibilidade** → **Gerenciar acessibilidade** → **Importar/Exportar** e selecione a opção Importar. Selecione um arquivo e toque em **OK** → **OK**. As opções de acessibilidade serão atualizadas conforme o arquivo importado.

Compartilhando o arquivo de configuração de acessibilidade

Compartilhe arquivos de configuração de acessibilidade via e-mail, Wi-Fi Direct, Bluetooth e mais.

Na lista de aplicações, toque em **Config.** → **Acessibilidade** → **Gerenciar acessibilidade** → **Compartilhar via**. Selecione os arquivos de acessibilidade e toque em **OK**. Selecione um método de compartilhamento e siga as instruções na tela.

Solução de problemas

Antes de contatar a Central de Atendimento Samsung, tente as seguintes soluções. Algumas situações podem não se aplicar ao seu aparelho.

Ao ligar seu aparelho ou enquanto o usa, a inserção de um dos seguintes códigos pode ser solicitada:

- Senha: quando a função de bloqueio do aparelho está ativada, você precisa inserir a senha que configurou para o aparelho.
- PIN: ao usar o aparelho pela primeira vez ou quando a solicitação de PIN está ativada, você precisa inserir o PIN fornecido com seu chip. Você pode desabilitar essa função usando o menu Bloquear cartão SIM.
- PUK: seu cartão SIM ou USIM está bloqueado, normalmente como resultado de inserir seu PIN incorretamente várias vezes. Você deverá inserir o PUK fornecido pela sua operadora de serviços.
- PIN2: ao acessar um menu que requer o PIN2, você deverá inserir o PIN2 fornecido com o cartão SIM ou USIM. Para mais detalhes, contate a sua operadora de serviços.

Seu aparelho exibe mensagens de erro de rede ou falha no serviço

- Quando você está em áreas com sinal fraco, você pode perder recepção do sinal. Vá para outra área e tente novamente. Ao se mover, mensagens de erro podem aparecer repetidamente.
- Você não pode acessar algumas opções sem uma assinatura. Entre em contato com a sua operadora de serviços para mais detalhes.

Seu aparelho não liga

- Quando a bateria estiver completamente descarregada, seu aparelho não ligará. Carregue a bateria completamente antes de ligar o aparelho.
- A bateria pode não estar inserida adequadamente. Insira a bateria novamente.
- Limpe todos os contatos dourados e insira a bateria novamente.

O touch screen responde lentamente ou indevidamente

- Se você anexar uma capa protetora ou acessórios opcionais para o touch screen, o touch screen poderá não funcionar corretamente.
- Se suas mãos não estiverem limpas ao tocar a tela de toque ou se você tocar a tela com objetos pontiagudos ou com as pontas dos dedos, o touch screen poderá ter mau funcionamento.
- O touch screen poderá ter um mau funcionamento quando exposto a condições úmidas ou à água.
- Reinicialize seu aparelho para limpar erros temporários de software.
- Certifique-se que o seu aparelho está atualizado com a última versão.
- Se a tela touch screen estiver arranhada ou danificada, leve seu aparelho para uma Autorizada Samsung.

Seu aparelho trava ou possui erros graves

Se o seu aparelho travar ou interromper a funcionalidade, você pode precisar fechar as aplicações ou reinserir a bateria para recuperar a funcionalidade. Se o seu aparelho estiver travado e não operando, mantenha pressionada a tecla Ligar/Desligar por 7 segundos para reiniciá-lo.

Se isso não resolver o problema, restaure o dispositivo para as configurações do padrão de fábrica. Na Tela de aplicações, toque em **Config.** → **Fazer o backup e redefinir** → **Restaurar padrão de fábrica** → **Zerar dispositivo** → **Apagar tudo**. Antes de executar a restauração para os dados de fábrica, lembre-se de fazer cópias de segurança de todos os dados importantes armazenados no aparelho.

Se o problema persistir, contate o Serviço de Atendimento Samsung.

As chamadas recebidas não são conectadas

- Certifique-se de que acessou a rede de telefonia celular correta.
- Certifique-se de que você não configurou a restrição de chamada para o número que esta recebendo a chamada.

As pessoas não conseguem ouvi-lo durante uma chamada

- Certifique-se de que você não esteja bloqueando o microfone.
- Certifique-se de que o microfone esteja próximo a sua boca.
- Se você estiver utilizando um fone de ouvido, certifique-se de que ele está corretamente conectado.

O som ecoa durante uma chamada

Ajuste o volume ao pressionar a tecla de Volume ou vá para outra área.

A rede móvel ou a internet é desconectada muitas vezes ou a qualidade do áudio é ruim

- Certifique-se de que você não esteja bloqueando a antena interna do aparelho.
- Quando você estiver em áreas com sinal fraco, poderá perder recepção do sinal. Você poderá ter problemas de conectividade devido a problemas com a rede de conexão do celular. Vá para outra área e tente novamente.
- Quando utilizar o aparelho em movimento, os serviços de rede sem fio poderão ser desativados devido a problemas com a rede da operadora.

O ícone da bateria está vazio

Sua bateria está fraca. Recarregue ou substitua a bateria.

A bateria não carrega corretamente (Para carregadores aprovados pela Samsung)

- Certifique-se de que o carregador esteja conectado corretamente.
- Se os terminais da bateria estiverem sujos, a bateria poderá não carregar corretamente ou o dispositivo poderá desligar. Limpe os contatos dourados e tente carregar a bateria novamente.
- As baterias de alguns aparelhos não são substituíveis pelo usuário. Para substituir a bateria, visite uma Autorizada Samsung.

A bateria esgota mais rápido do que quando comprado

- Quando você expõe a bateria a temperaturas muito frias ou muito quentes, a carga útil poderá ser reduzida.
- O consumo de bateria aumenta quando você usa recursos de mensagens ou algumas aplicações, como jogos ou internet.
- A bateria é consumível e a carga útil será menor ao longo do tempo.

Seu aparelho se apresenta quente ao tocá-lo

Ao utilizar aplicações que requerem mais energia ou usar uma aplicação por um longo período de tempo, seu aparelho pode se apresentar quente ao tocar. Isto é normal e não deve afetar a vida útil ou desempenho de seu dispositivo.

Mensagens de erro aparecem ao iniciar a câmera

Seu aparelho deve possuir espaço de memória suficiente e energia de bateria para operar a câmera. Se você receber mensagens de erro ao iniciar a câmera, tente o seguinte:

- Carregue a bateria ou substitua-a por uma completamente carregada
- Deixe um espaço de memória livre ao transferir arquivos para o computador ou ao apagar arquivos de seu aparelho.
- Reinicie o aparelho. Se os problemas com a câmera persistirem após tentar estas dicas, contate o Serviço de Atendimento Samsung.

A qualidade da foto é pior que a pré-visualização

- A qualidade de suas fotos pode variar, dependendo dos arredores e das técnicas fotográficas utilizadas.
- Se tirar fotos em áreas escuras, à noite ou em ambientes fechados, pode ocorrer ruído na imagem ou as imagens podem ficar fora de foco.

Mensagens de erro aparecem ao abrir arquivos multimídia

Se você receber mensagens de erro ou os arquivos não reproduzirem ao abri-los em seu dispositivo, tente o seguinte:

- Deixe um espaço de memória livre ao transferir arquivos para o computador ou ao apagar arquivos de seu aparelho.

- Certifique-se de que a música não é protegida por (DRM) Gerenciamento de direitos digitais. Se a música for protegida por DRM, certifique-se de que você possui a licença apropriada para reproduzir o arquivo.
- Certifique-se que os formatos de arquivos sejam suportados pelo telefone. Se um formato de arquivo não for suportado, tais como DivX ou AC3, instale uma aplicação que o suporte. Para confirmar os formatos de arquivos que seu telefone suporta, visite o site www.samsung.com.br.
- Seu dispositivo suporta fotos e vídeos capturados com seu dispositivo. Fotos e vídeos capturados por outros dispositivos podem não funcionar corretamente.
- Seu aparelho suporta arquivos de multimídia que são autorizados pela rede do seu provedor de serviços ou provedores de serviços adicionais. Alguns conteúdos que circulam na internet, tais como, toques de chamada, vídeos ou papéis de parede, podem não funcionar adequadamente.

O outro dispositivo Bluetooth não é localizado

- Certifique-se de que a função Bluetooth esteja ativa em seu aparelho.
- Certifique-se de que a função Bluetooth também esteja ativa no outro dispositivo que deseja conectar.
- Certifique-se de que seu aparelho e o outro estejam dentro do alcance máximo do Bluetooth (10 m).

Se as dicas acima não resolverem o problema, contate a Autorizada Samsung.

A conexão não se estabelece quando você conecta o aparelho ao computador

- Certifique-se de que o cabo USB que está utilizando é compatível com seu aparelho.
- Certifique-se de que você possui os drivers apropriados instalados e atualizados em seu computador.
- Se você é um usuário Windows XP, certifique-se de que você possui o Windows XP Service Pack 3 ou versão mais avançada instalada em seu computador.
- Certifique-se de que você possui o Samsung Kies ou Windows Media Player 10 ou versão mais avançada instalada em seu computador.

Seu aparelho não consegue localizar seu local atual

Sinais GPS podem se obstruir em alguns locais, como em ambientes fechados. Defina o aparelho para usar rede móvel ou Wi-Fi para encontrar sua localização atual nessas situações.

Os dados armazenados no aparelho foram perdidos

Sempre faça backup de todos os dados importantes armazenados no dispositivo. Ou você não poderá restaurar dados que estejam corrompidos ou perdidos. A Samsung não se responsabiliza por perda de dados armazenados no dispositivo.

Direitos autorais

Direitos autorais © 2014 Samsung Electronics.

Este manual está protegido pelas leis internacionais dos direitos autorais.

Parte alguma deste manual pode ser reproduzida, distribuída, ou transmitida em qualquer meio, seja eletrônico ou mecânico, incluindo fotocopiadora, gravação ou armazenamento em qualquer sistema de informação ou recuperação sem a prévia autorização por escrito da Samsung Electronics.

Marcas registradas

- SAMSUNG e o logo SAMSUNG são marcas registradas da Samsung Electronics.
- Bluetooth® é uma marca registrada de Bluetooth SIG, Inc. worldwide.
- Wi-Fi®, Wi-Fi Protected Setup™, Wi-Fi CERTIFIED Passpoint™, Wi-Fi Direct™, Wi-Fi CERTIFIED™ e o logo Wi-Fi são marcas registradas da Wi-Fi Alliance.
- Todas as outras marcas registradas e direitos autorais são de propriedade de seus respectivos proprietários.