

The Samsung logo, consisting of the word "SAMSUNG" in white, uppercase letters inside a blue oval shape.

SAMSUNG

SM-P555M

Manual do usuário

Índice

Leia-me primeiro

Primeiros Passos

- 6 Layout do aparelho
- 7 S Pen
- 10 Usar o chip e a bateria
- 13 Usar um cartão de memória
- 15 Ligar ou desligar seu tablet
- 15 Bloquear ou desbloquear a tela

Informações básicas

- 16 Utilizar o touch screen
- 19 Layout da Tela inicial
- 22 Ícones indicadores
- 23 Painel de notificações
- 25 Abrir aplicações
- 25 Instalar ou desinstalar aplicações
- 27 Inserir texto
- 28 Capturar tela
- 29 Meus Arquivos
- 29 Função Modo Economia de energia

Conexões de rede

- 31 Dados móveis
- 31 Wi-Fi
- 32 Ancoragem e Roteador Wi-Fi

Funções da S Pen

- 34 Comando suspenso
- 35 Lembrete de ação
- 36 Seleção inteligente
- 37 Clipe de imagem
- 38 Escrita na tela

Movimentos e funções de usabilidade

- 47 Movimentos e gestos

Personalizando

- 52 Gerenciar a Tela inicial e a Tela de aplicações
- 53 Configurar papéis de parede e toques
- 54 Alterar o modo de bloqueio de tela
- 55 Modo privado
- 56 Configurar contas

Telefone

- 58 Efetuar chamadas
- 59 Recebimento de chamadas
- 60 Opções durante chamadas

Contatos

- 61 Adicionar contatos
- 61 Importar e exportar contatos
- 62 Pesquisar por contatos

Mensagens e E-mail

- 63 Mensagem
- 64 E-mail

Câmera

- 66 Disparo básico
- 67 Modos de disparo
- 68 Configurações da câmera

Galeria

- 70 Ver o conteúdo no dispositivo

Aplicações e funções úteis

- 71 S Finder
- 71 S Planner
- 73 Internet
- 74 Música
- 75 Vídeo
- 75 Relógio
- 77 Calculadora
- 77 Gerenciador inteligente
- 78 Google apps

Conectar-se a outros dispositivos

- 80 Bluetooth
- 82 Wi-Fi Direct
- 83 Conexão rápida
- 83 Conectar-se a outros dispositivos
- 84 SideSync 3.0
- 90 Screen Mirroring
- 92 Impressão

Gerenciador de aplicações e dados

- 93 Transferir dados de seu aparelho anterior
- 93 Utilizando o aparelho como um disco removível
- 94 Atualizar o aparelho
- 94 Fazer o backup e redefinir
- 95 Restaurar padrão de fábrica

Configurações

- 96 Configurações
- 96 Conexões
- 99 Aparelho
- 101 Pessoal
- 104 Sistema

Solução de problemas

Leia-me primeiro

Por favor, leia este manual antes de utilizar seu tablet de forma a garantir um uso seguro e correto.

- As descrições nesse manual são baseadas nas configurações padrão do tablet.
- Alguns conteúdos podem estar diferentes em seu dispositivo dependendo da região, provedor de serviços ou software do dispositivo.
- Conteúdos (de alta qualidade) que requerem altos usos da CPU e da memória RAM irão afetar o desempenho geral do aparelho. Aplicações relacionadas ao conteúdo podem não funcionar adequadamente dependendo das especificações do aparelho e do ambiente em que é utilizado.
- A Samsung não é responsável por problemas no funcionamento causados por aplicações de qualquer outro fornecedor diferente da Samsung.
- A Samsung não é responsável por problemas no funcionamento ou incompatibilidades causados pela alteração das configurações por parte do usuário no sistema operacional do software. Tentar personalizar o sistema operacional pode fazer com que seu tablet ou aplicações não funcionem de forma adequada.
- Softwares, sons, papéis de parede, imagens e outras mídias fornecidas com este aparelho estão licenciados para uso limitado. Extrair e utilizar estes materiais para comercialização ou outros propósitos são infrações à lei dos direitos autorais. Os usuários são inteiramente responsáveis pelo uso ilegal de mídia.
- Podem existir cobranças adicionais de acesso referentes à transmissão de dados, tais como mensagens, transferências e downloads, sincronização automática ou utilização de serviços de localização dependendo do seu plano de dados. Para grandes transferências de dados, é recomendável utilizar a função Wi-Fi.
- Aplicações padrão que vão instaladas no aparelho estão sujeitas a atualizações e podem deixar de ser suportadas sem aviso prévio. Se você tiver dúvidas sobre uma aplicação fornecida com o aparelho, contate o atendimento ao cliente Samsung. Para aplicações instaladas pelo usuário contate as operadoras de serviço.
- Alterar o sistema operacional do aparelho ou instalar softwares de fontes não oficiais pode resultar em mau funcionamento do aparelho e corrupção ou perda de dados. Essas ações são violações do seu contrato de licença Samsung e irá anular sua garantia.

Ícones de instrução



Aviso: situações que podem prejudicar você ou terceiros.



Atenção: situações que podem danificar seu tablet ou outro equipamento.



Nota: notas, dicas de uso ou informações adicionais.

Primeiros Passos



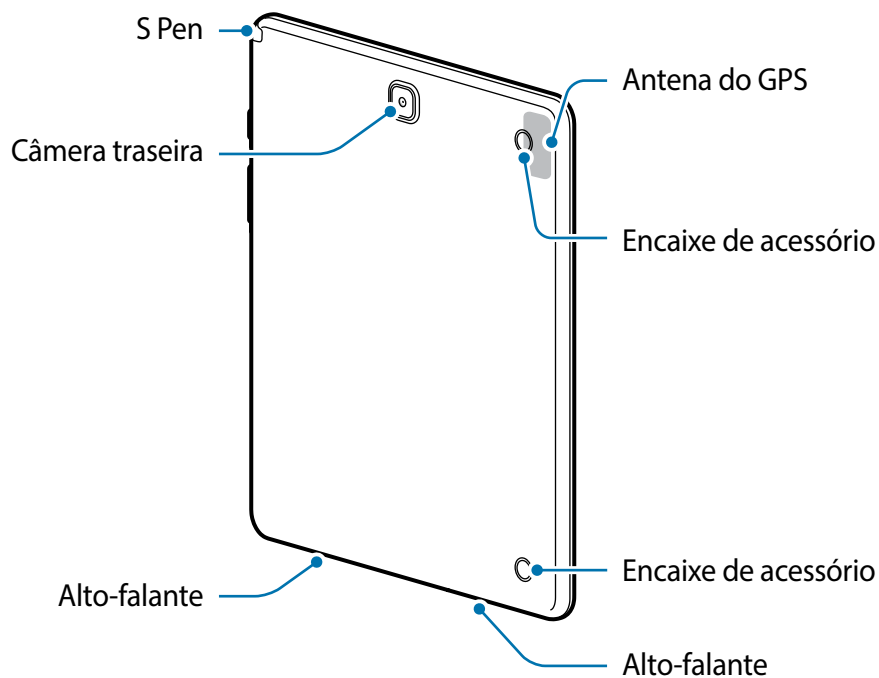
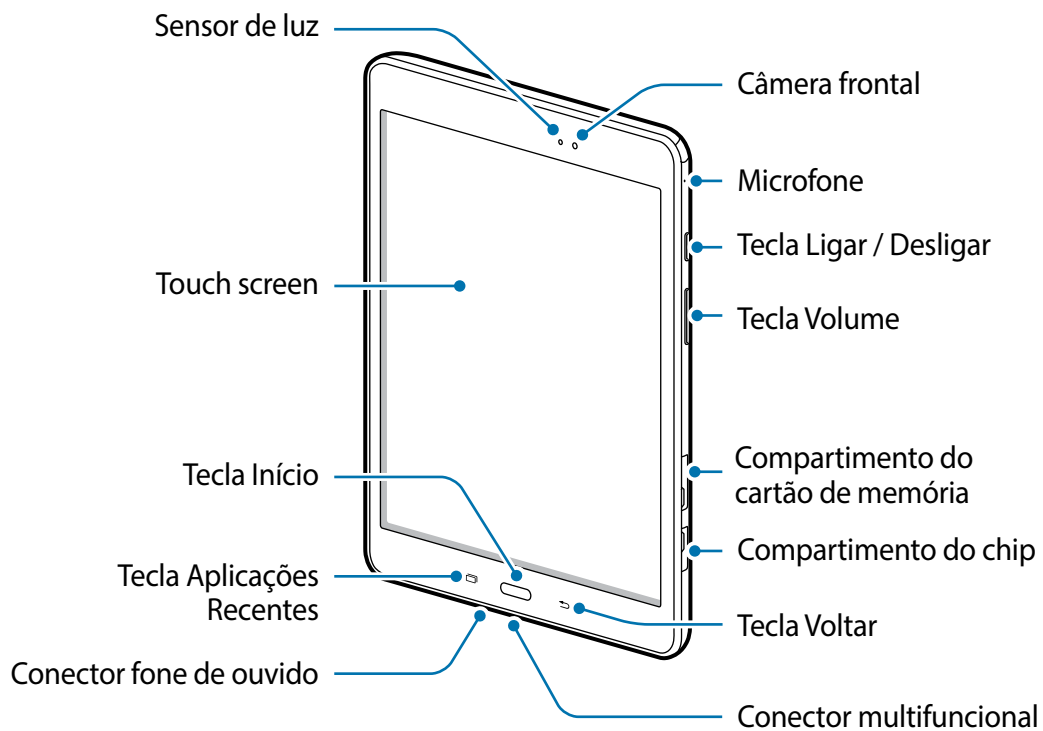

Layout do aparelho





- Não cubra a área da antena com suas mãos ou outros objetos. Isto pode causar problemas de conectividade ou esgotar a bateria.
- É recomendável utilizar protetor de tela aprovado pela Samsung. Usar protetores de tela não aprovados pela Samsung podem causar mau funcionamento dos sensores.
- Não permita que a água entre em contato com o touch screen. A tela de seu aparelho pode ter mau funcionamento quando exposta a condições úmidas ou à água.

Teclas

Tecla	Função
 Ligar / Desligar	<ul style="list-style-type: none"> • Mantenha pressionada para ligar ou desligar o tablet. • Pressione para ativar ou bloquear a tela.
 Aplicações recentes	<ul style="list-style-type: none"> • Toque para abrir a lista de aplicações recentes. • Mantenha pressionada para iniciar o modo tela dividida.
 Início	<ul style="list-style-type: none"> • Pressione para ativar a tela enquanto estiver bloqueada. • Pressione para retornar à Tela inicial. • Mantenha pressionada para iniciar o Google.
 Voltar	<ul style="list-style-type: none"> • Toque para retornar à tela anterior.
 Volume	<ul style="list-style-type: none"> • Pressione para ajustar o volume do aparelho.

S Pen

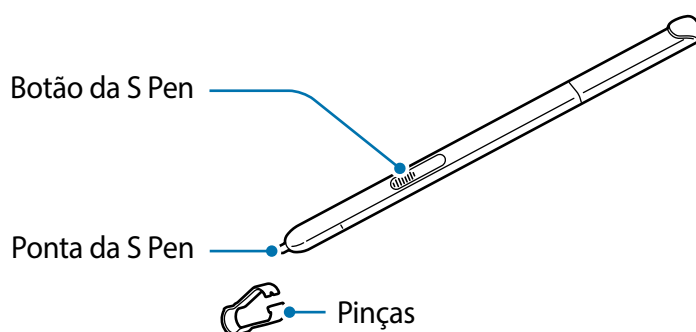

Nome	Funções
Ponta da S Pen	<ul style="list-style-type: none"> • Use a S Pen para escrever, desenhar ou executar funções de toque na tela. • Suspenda a S Pen sobre os itens na tela para acessar funções adicionais, como Botão suspenso e Exibição suspensa.
Botão da S Pen	<ul style="list-style-type: none"> • Suspenda a S Pen sobre tela e pressione o botão da S Pen para exibir funções do Comando suspenso. • Enquanto mantém o botão da S Pen pressionado, deslize a S Pen sobre os itens para selecioná-los.
Pinças	<ul style="list-style-type: none"> • Remova a ponta da S Pen com as pinças ao substituí-la.

Remover a S Pen

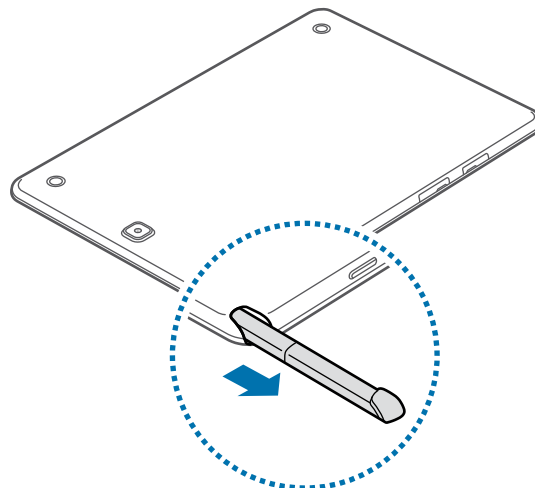

Ao remover a S Pen de seu compartimento, o aparelho inicia o **Lembrete de ação** ou exibe as funções do Comando suspenso dependendo da configuração de opção de desengate da S Pen.

Para alterar as configurações, abra a tela de Aplicações e toque em **Config.** → **S Pen** → **Opções de remoção**.

Substituindo a ponta da S Pen

Se a ponta se desgastar, substitua por uma nova.

- 1 Segure firmemente a ponta com as pinças e remova-a.

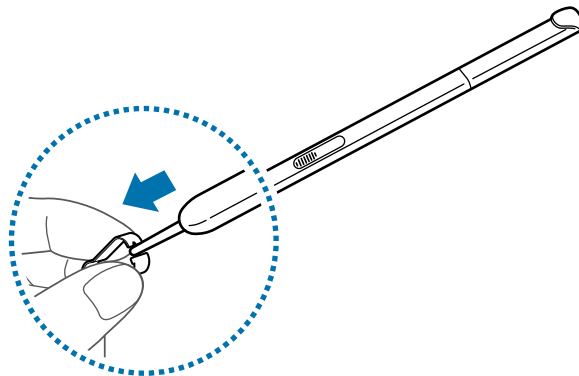

- 2 Insira a nova ponta na S Pen.

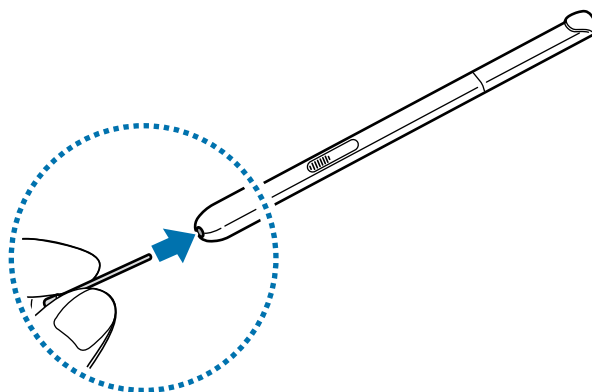

Tenha cuidado para não machucar seus dedos com a pinça.



- Não utilize pontas usadas. Isso pode causar mau funcionamento da S Pen.
- Não pressione excessivamente a ponta ao inseri-la na S Pen.
- Não insira a extremidade redonda da ponta na S Pen. Isto pode causar danos a S Pen ou ao aparelho.



- Se a sua S Pen não estiver funcionando adequadamente, leve para uma Autorizada Samsung. Para mais informações sobre a S Pen, visite o site da Samsung.
- Se usar a S Pen em certas inclinações na tela, o aparelho poderá não reconhecer as ações da S Pen. Não entorte ou faça muita pressão com a S Pen enquanto a usa.
- A tecla Aplicações recentes e a tecla Voltar podem ser utilizadas com a S Pen.

Usar o chip e a bateria

Instalar o chip

Insira o chip fornecido pela sua operadora de serviços.



- Somente chips micro funcionam no aparelho.
- Alguns serviços LTE podem estar indisponíveis dependendo da operadora de serviços. Para mais detalhes sobre a disponibilidade de serviços, contate sua operadora.

- 1 Abra a tampa do compartimento do chip.
- 2 Insira o chip no tablet com os contatos dourados voltados para baixo.

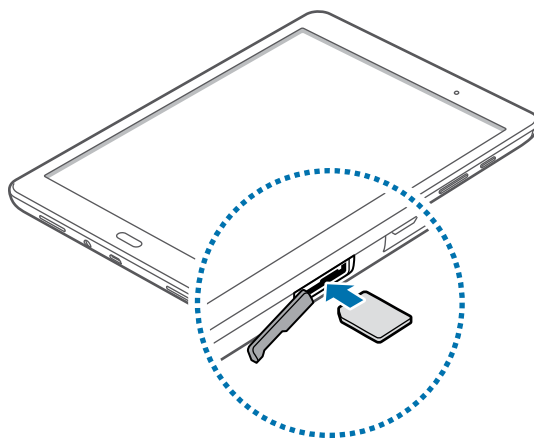

- 3 Empurre o chip para dentro do compartimento até que ele trave no local.



- Não insira o cartão de memória no compartimento do chip. Se, por acaso, um cartão de memória ficar preso no compartimento do chip, leve o tablet a uma Autorizada Samsung para remover o cartão de memória.
- Tenha cuidado para não perder ou deixar terceiros utilizarem o chip. A Samsung não se responsabiliza por quaisquer danos ou inconveniências causados por perdas ou cartões roubados.

- 4 Feche a tampa do compartimento do chip.

Retirar o chip

- 1 Abra a tampa do compartimento do chip.
- 2 Pressione o chip gentilmente e depois o empurre para fora.

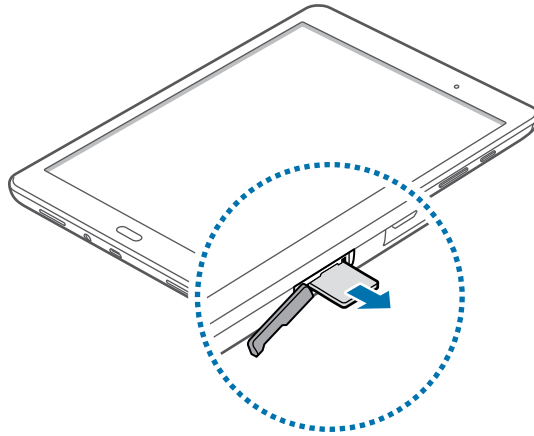

- 3 Feche a tampa do compartimento do chip.

Carregar a bateria

Use o carregador para carregar a bateria antes de usar o tablet pela primeira vez. Também é possível utilizar um computador para carregar a bateria ao conectá-los via cabo USB.





Utilize somente os carregadores, baterias e cabos aprovados pela Samsung. Utilizar carregadores ou cabos não autorizados podem causar estouro na bateria ou danificar seu tablet.

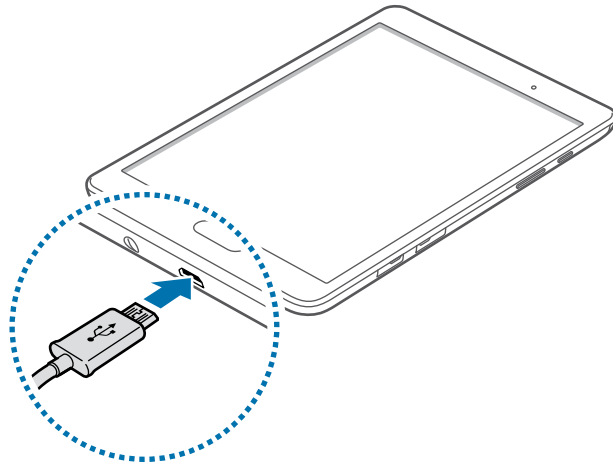

- Quando o nível da bateria estiver fraco, o ícone da bateria aparece vazio.
- Se a bateria estiver completamente descarregada, você não conseguirá ligar o aparelho, mesmo que o carregador de bateria esteja conectado. Espere a bateria descarregada carregar por alguns minutos antes de tentar ligar o aparelho.
- Se utilizar várias aplicações ao mesmo tempo, tais como aplicações de rede ou aplicações que precisem de conexão a outro aparelho, a bateria descarregará rapidamente. Para evitar a desconexão da rede ou esgotar a bateria durante uma transferência de dados, use sempre essas aplicações depois de carregar completamente a bateria.

- 1 Conecte a pequena extremidade do carregador USB no conector do carregador USB e, em seguida, conecte a outra extremidade no aparelho.



 Conectar o carregador incorretamente pode causar sérios danos ao tablet. Qualquer dano causado por mau uso não é coberto pela garantia.

- 2 Conecte o carregador USB na tomada.



- O tablet pode ser utilizado enquanto carrega, porém pode levar mais tempo para carregar a bateria completamente.
- Se o aparelho receber uma fonte de alimentação instável enquanto carrega, o touch screen pode não funcionar. Se isto acontecer, desconecte o carregador.
- O aparelho pode se aquecer enquanto carrega. Isto é normal e não deve afetar a vida útil ou desempenho de seu tablet. Se a bateria aquecer mais do que o normal, o carregador pode parar de funcionar.
- Se o seu tablet não carregar adequadamente, leve para uma Autorizada Samsung.

- 3 Desconecte o aparelho do carregador depois que ele estiver completamente carregado. Primeiro retire o conector do carregador de bateria do aparelho e depois desconecte da tomada.



Para economizar energia, retire o carregador quando não estiver em uso. O carregador não possui um botão Ligar / Desligar, então você deve retirá-lo da tomada para evitar desperdício de energia. O carregador deve permanecer na tomada quando em uso e facilmente acessível enquanto carrega.

Reduzir o consumo da bateria

Seu tablet oferece opções que ajudam a economizar bateria. Ao personalizar essas opções e desativar funções em segundo plano, você pode utilizar o tablet por mais tempo entre carregamentos:

- Quando não estiver utilizando o tablet, altere para o modo de bloqueio ao pressionar a tecla Ligar / Desligar.
- Feche aplicações desnecessárias com o Gerenciador de tarefas.
- Desative a função Bluetooth.
- Desative a função Wi-Fi.
- Desative a sincronização automática das aplicações.
- Diminua o tempo da luz de fundo.
- Diminua o brilho da tela.

Usar um cartão de memória

Instalar um cartão de memória

Seu tablet aceita cartões de memória com capacidade máxima de 128 GB. Dependendo do fabricante e do tipo do cartão, alguns cartões de memória podem não ser compatíveis com seu tablet.



- Utilizar um cartão de memória incompatível pode danificar o aparelho ou o cartão de memória ou corromper dados armazenados no cartão de memória.
- Tenha cuidado ao inserir o cartão de memória com o lado correto.



- O tablet suporta apenas sistemas de arquivo FAT e exFAT para cartões de memória. Ao inserir um cartão com uma estrutura de arquivo diferente, seu tablet irá solicitar que o cartão seja formatado.
- Excluir e gravar frequentemente diminuirá o tempo de vida útil do cartão de memória.
- Ao inserir um cartão de memória em seu aparelho, o diretório do cartão de memória será exibido na pasta **Meus Arquivos** → **Cartão SD**.

1 Abra a tampa do compartimento do cartão de memória.

- 2 Insira um cartão de memória com os contatos dourados virados para baixo.

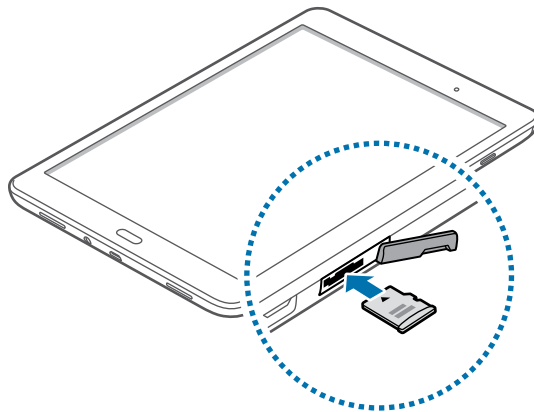

- 3 Empurre o cartão para dentro do compartimento até que ele trave no local.
- 4 Feche a tampa do compartimento do cartão de memória.

Remover o cartão de memória

Antes de remover o cartão de memória, primeiro desinstale para uma remoção segura. Na tela inicial, toque em **Aplic.** → **Config.** → **Armazenamento** → **Desmontar cartão SD.**

- 1 Abra a tampa do compartimento do cartão de memória.
- 2 Empurre o cartão de memória gentilmente até ele se desconectar do tablet e depois retire-o.
- 3 Feche a tampa do compartimento do cartão de memória.

 Não remova um cartão de memória enquanto o tablet transfere ou acessa informações. Ao fazer isso, dados podem ser perdidos, corrompidos ou danificar o cartão de memória ou tablet. A Samsung não se responsabiliza por perdas causadas por mau uso de cartões de memória danificados, incluindo perda de dados.

Formatar o cartão de memória

Formatar o cartão de memória em um computador pode causar incompatibilidade com seu tablet. Formate o cartão de memória apenas no tablet.

Na Tela inicial, toque em **Aplic.** → **Config.** → **Armazenamento** → **Formatar cartão SD** → **FORMATAR O CARTÃO SD** → **APAGAR TUDO.**



Antes de formatar o cartão de memória, não se esqueça de fazer uma cópia de todos os dados importantes armazenados em seu tablet. A garantia do fabricante não cobre perda de dados em virtude de ações de usuários.

Ligar ou desligar seu tablet

Mantenha pressionada a tecla Ligar / Desligar por alguns segundos para ligar o aparelho. Se estiver ligando seu aparelho pela primeira vez, siga as instruções na tela para configurá-lo. Para desligar o aparelho, mantenha a tecla Ligar / Desligar pressionada e, em seguida, toque em **Desligar**.



Siga todos os avisos e instruções recomendadas pelo pessoal autorizado em áreas onde aparelhos sem fio são proibidos, tais como aviões e hospitais.

Bloquear ou desbloquear a tela

Ao pressionar a tecla Ligar / Desligar, a tela é desativada e bloqueada. A tela é desativada e bloqueada automaticamente se o aparelho não for usado por um período de tempo específico.

Para desbloquear o tablet, pressione a tecla Ligar / Desligar ou a Tecla Início e deslize seu dedo em qualquer direção dentro da área de desbloquear.

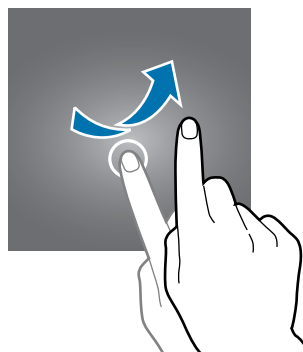

Informações básicas

Utilizar o touch screen



- Não permita que a tela entre em contato com outros dispositivos elétricos. Descargas eletrostáticas podem causar mau funcionamento da tela.
- Para evitar danos ao touch screen, não o toque com nenhum instrumento afiado e não aplique pressão excessiva com a ponta de seus dedos.



- O tablet pode não reconhecer seus gestos se você executá-los muito longe ou ao usar acessórios de cores escuras, como luvas.
- Deixar o touch screen ativo por longos períodos de tempo pode resultar em falhas na imagem (imagem desvanecendo na tela) ou imagem fantasma. Desative o touch screen quando não estiver utilizando o aparelho.
- Recomenda-se utilizar os dedos para utilizar o touch screen.

Tocar

Para abrir uma aplicação, para selecionar um item do menu, para pressionar uma tecla na tela ou para inserir um caractere utilizando o teclado na tela, toque-a com um dedo ou com a S Pen.

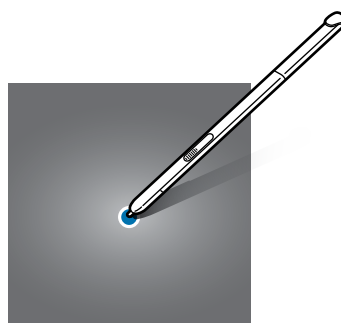
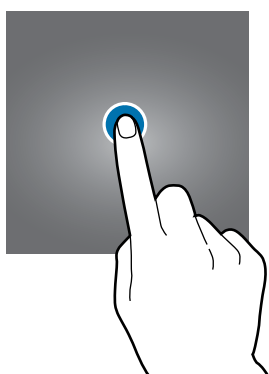

Manter pressionado

Mantenha um item pressionado por mais de 2 segundos para acessar as opções disponíveis.

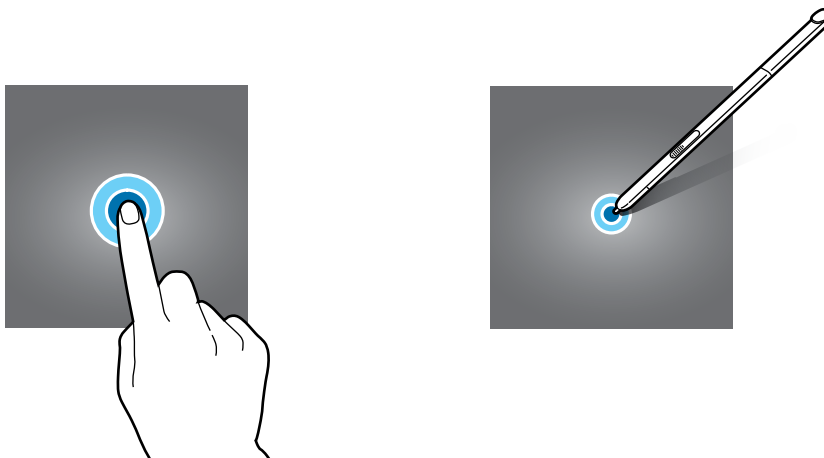

Arrastar

Para mover um item, mantenha-o pressionado e arraste-o para a posição desejada.

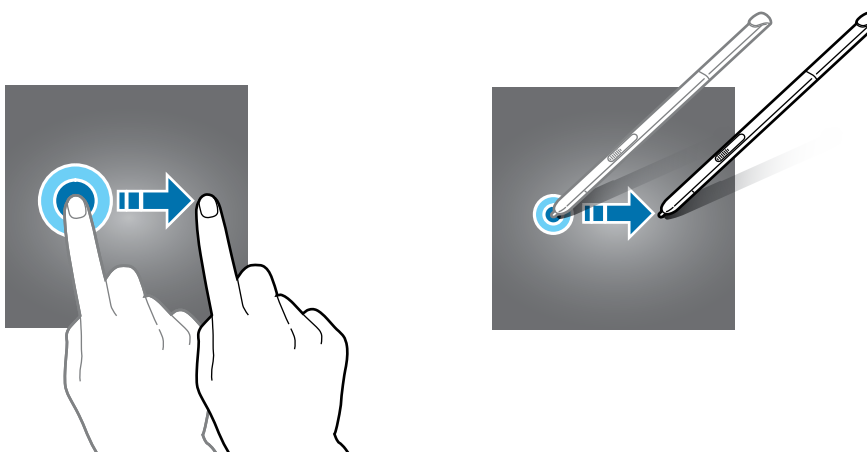

Tocar duas vezes

Toque duas vezes em uma página da Internet ou imagem para aumentar o zoom. Toque duas vezes novamente para retornar.

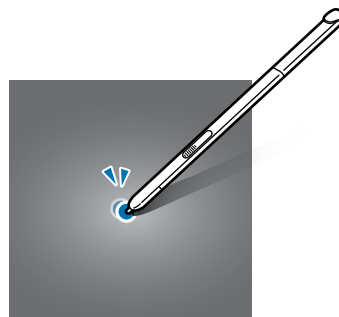
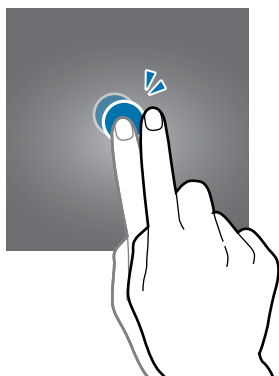

Deslizar

Deslize para a esquerda ou para a direita na Tela inicial ou na tela de Aplicações para visualizar outro painel. Deslize para cima ou para baixo para percorrer em uma página da Internet ou em uma lista de itens como a de contatos.

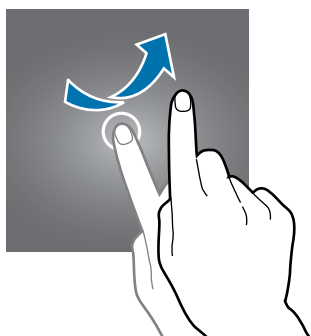

Afastar e juntar

Afaste dois dedos em uma página da Internet, mapa ou imagem para aumentá-la. Junte seus dedos para diminuir o zoom.

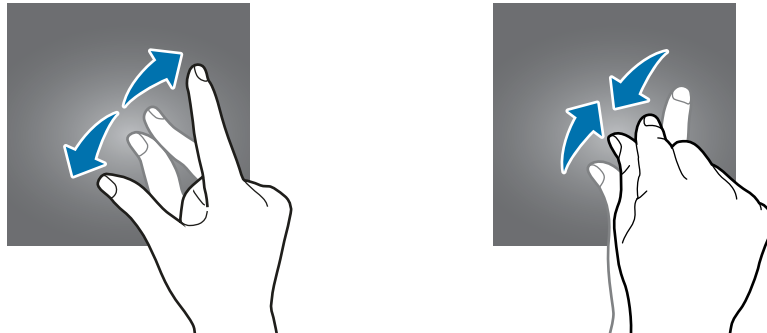

Layout da Tela inicial

Tela inicial

A Tela inicial é o ponto inicial para acessar todas as funções do tablet. Ela exibe ícones indicadores, widgets, atalhos para aplicações e mais. Widgets são pequenas aplicações que iniciam funções de aplicações específicas que fornecem informações e acesso conveniente na sua Tela inicial.

Para ver outros painéis, percorra para a esquerda ou para a direita ou selecione um indicador de tela na parte inferior da tela.

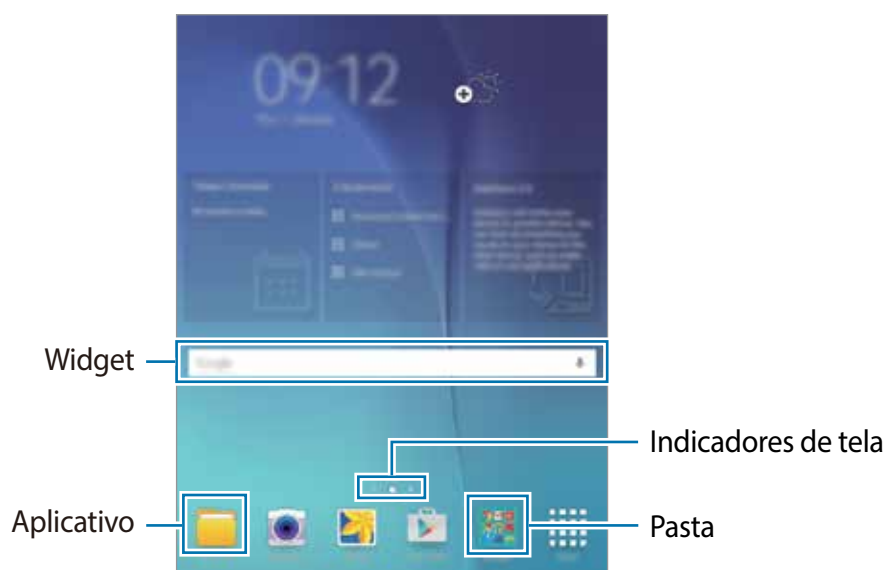

Opções da Tela inicial

Na Tela inicial, mantenha uma área vazia pressionada ou junte seus dedos na tela para acessar as opções disponíveis.

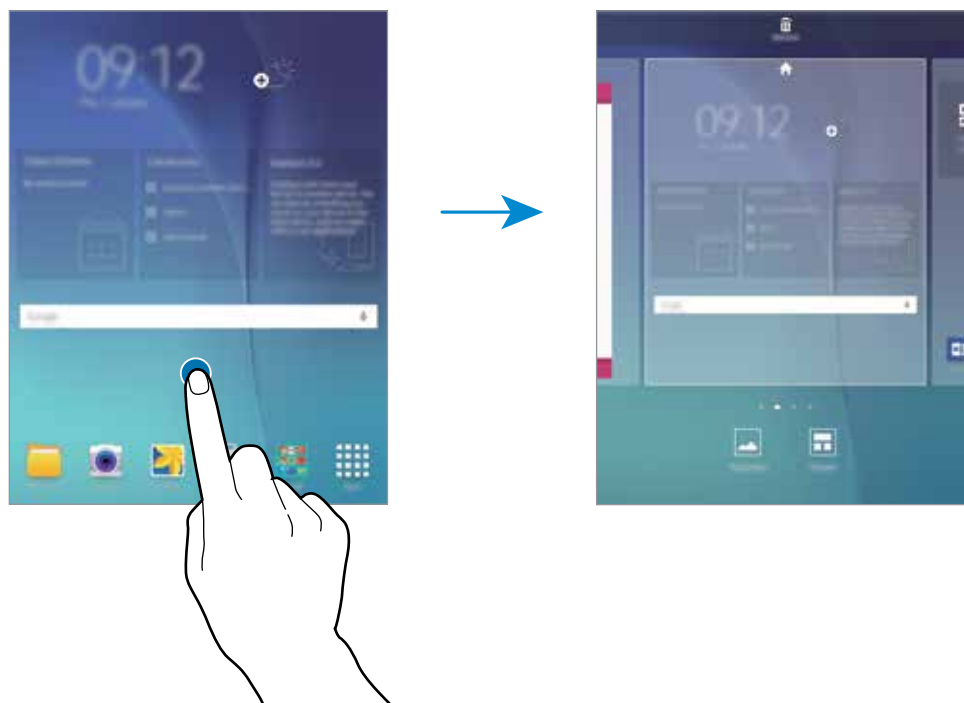

Flipboard Briefing

Use essa função para visualizar os últimos artigos em várias categorias. Você pode ficar atualizado sobre as notícias que interessam a você usando essa função.

- 1 Na tela inicial, toque em  ou percorra para a direita para abrir o Flipboard Briefing.
- 2 Toque em **COMECE A LER** ao iniciar esta aplicação pela primeira vez.
- 3 Deslize para cima para navegar pelos artigos em cada categoria de notícias.

Tela de aplicações

A tela de Aplicações exibe ícones para todas as aplicações incluindo quaisquer novas instaladas.

Na Tela inicial, toque em **Aplic.** para abrir a tela de Aplicações. Para ver outros painéis, percorra para a esquerda ou para a direita ou selecione um indicador de tela na parte inferior da tela.



Ícones indicadores

Os ícones indicadores aparecerão na barra de status no topo da tela. Os ícones listados na tabela abaixo são os mais comuns.



A barra de status poderá não aparecer no topo da tela em algumas aplicações. Para exibir a barra de status, deslize para baixo o topo da tela.

Ícone	Significado
	Sem sinal
	Intensidade do sinal
	Roaming (fora de área)
	Rede GPRS conectada
	Rede EDGE conectada
	Rede UMTS conectada
	Rede HSDPA conectada
	Rede HSPA+ conectada
	Rede LTE conectada
	Wi-Fi conectado
	Bluetooth ativado
	GPS ativado
	Chamada em andamento
	Chamada perdida
	Sincronizado com a web
	Novas mensagens de texto ou multimídia
	Alarme ativado
	S Pen removida
	Modo silencioso ativado
	Modo vibrar ativado
	Modo Offline ativado
	Erro ocorrido ou cuidado necessário
	Nível de energia da bateria

Painel de notificações

Sobre o painel de notificações

Ao receber novas notificações, como mensagens, ícones indicadores aparecerão na barra de status. Para saber mais informações sobre os ícones, abra o painel de notificações e visualize os detalhes.

Para abrir o painel de notificações deslize a barra de status para baixo. Para fechar o painel de notificações deslize para cima a barra que está na parte inferior da tela.

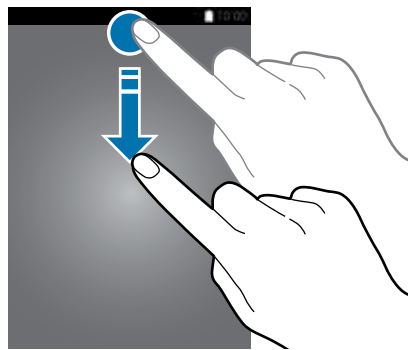

Você poderá usar as seguintes funções no painel de notificações.

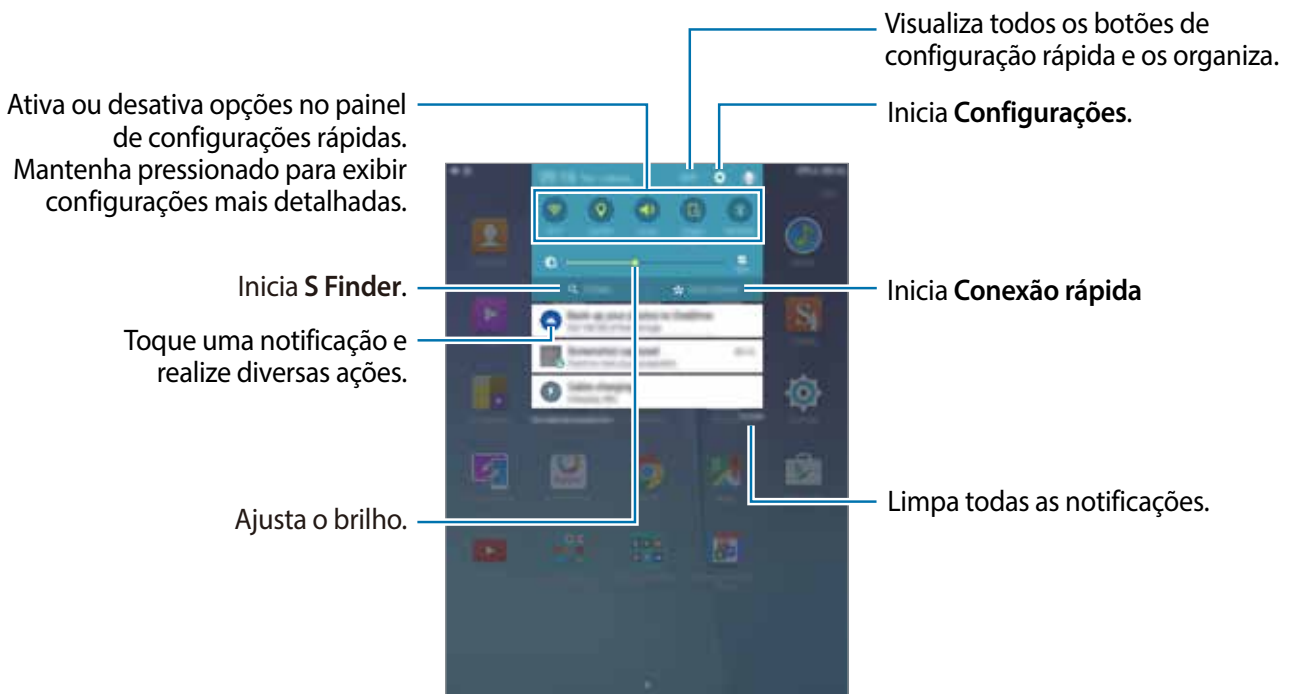

Reorganizar botões rápidos de configuração

Para reorganizar as opções de configuração rápida no painel de notificações, toque em **EDITAR**, mantenha um item pressionado, arraste-o para outra posição e depois toque em **CONCLUÍDO**.

Usar as teclas de configuração rápida

Você pode ativar ou desativar algumas funções no painel de notificações. Toque as seguintes opções abaixo para ativá-las ou desativá-las. Você pode visualizar mais configurações detalhadas se manter um botão pressionado.

- **Wi-Fi:** ativa ou desativa a função Wi-Fi.
- **Local:** ativa ou desativa a função GPS.
- **Som / Vibrar / Silenciar:** selecione um modo de som.
- **Rotação de tela:** permite ou impede a interface de rotacionar ao girar o aparelho.



Algumas aplicações não permitem a rotação da tela.



- **Bluetooth:** ativa ou desativa a função Bluetooth.
- **Dados móveis:** ativa ou desativa a conexão de dados.
- **Econ. de energia:** ativa ou desativa o modo de Economia de energia.
- **Modo Offline:** ativa ou desativa o Modo Offline.
- **Não perturbar:** ao ativar esta função, seu aparelho bloqueará todas as notificações. Para selecionar quais notificações serão bloqueadas, toque em **Config.** → **Sons e notificações** → **Não perturbar**.
- **Modo leitura:** configura o modo de tela.
- **Ultra economia:** ativa ou desativa a função Ultra economia de energia.
- **Rede Wi-Fi:** ativa ou desativa a função Roteador Wi-Fi .
- **Suspens. intelig.:** ao ativar essa função, a tela ficará ativa enquanto você estiver olhando para ela.
- **Modo Privado:** ativa ou desativa o Modo privado.
- **Screen Mirroring:** ativa ou desativa o modo Screen Mirroring.
- **Sincronizar:** ao ativar essa função, o aparelho sincroniza aplicações automaticamente, como calendário ou e-mail.

Abrir aplicações

Na Tela inicial ou na tela de Aplicações, selecione um ícone de aplicação para abri-lo.

Para abrir a lista de aplicações recém-utilizadas, toque em  e selecione um ícone de aplicação para abrir.

Fechar uma aplicação

Toque em  e arraste um ícone de aplicação para a esquerda ou direita para fechá-la. Para fechar todas as aplicações em execução, selecione **FECHAR TODAS**. Como alternativa, toque em  na parte superior direita da aplicação.

Instalar ou desinstalar aplicações

Samsung GALAXY Apps

Use essa aplicação para comprar e baixar aplicações.

Toque em **Galaxy Apps** na Tela de aplicações.



Esta função pode estar indisponível dependendo de seu país ou operadora de serviços.

Instalar aplicações

Pesquise aplicações por categoria ou toque em **PESQUISAR** para pesquisar por uma palavra-chave.

Selecione uma aplicação para visualizar informações sobre ela. Para baixar aplicações gratuitas, toque em **Instalar**. Para comprar e baixar aplicações que são pagas, toque o preço da aplicação.



Para alterar as configurações de atualização automática, toque em  → **Configurações** → **Atualizar aplicativos automaticamente** e depois selecione uma opção.

Play Store

Use essa aplicação para comprar e baixar aplicações.

Toque em **Play Store** na tela de Aplicações.

Instalar aplicações

Pesquise aplicações por categoria ou toque em  para pesquisar por uma palavra-chave.

Selecione uma aplicação para visualizar informações sobre ela. Para baixar aplicações gratuitas, toque em **INSTALAR**. Para comprar e baixar aplicações que são pagas, selecione o preço e siga as instruções na tela.



Para alterar as configurações de atualização automática, toque em  → **Configurações** → **Atualizar apps automaticamente** e depois selecione uma opção.

Gerenciar aplicações

Desinstalar ou desativar aplicativos

Para desativar aplicações padrão, abra a tela de Aplicações e toque em **EDITAR**. O ícone  aparecerá na aplicação que você pode desativar. Selecione uma aplicação e toque em **DESATIVAR** → **OK**.

Para desinstalar aplicações baixadas, abra a tela de Aplicações e toque em **EDITAR** →  → **DESINSTALAR** → **OK**. Como alternativa, na tela de Aplicações toque em **Config.** → **Aplicativos** → **Gerenciador de aplicações**, selecione uma aplicação e depois toque em **DESINSTALAR**.

Reativar aplicações

Na tela de Aplicações toque em **Config.** → **Aplicativos** → **Gerenciador de aplicações**, percorra até **DESATIVADA**, selecione uma aplicação e depois toque em **ATIVAR**.



- Desativar aplicações: desativa aplicações padrão selecionadas que não podem ser desinstaladas do aparelho. Você não poderá usar aplicações desativadas.
- Desinstalar aplicações: desinstala aplicações baixadas.

Inserir texto

Layout do teclado

Um teclado aparecerá automaticamente quando você inserir texto para enviar mensagens, criar notas e mais.



A entrada de texto não é suportada em alguns idiomas. Para inserir texto, você deve alterar o idioma de entrada para um dos idiomas suportados.

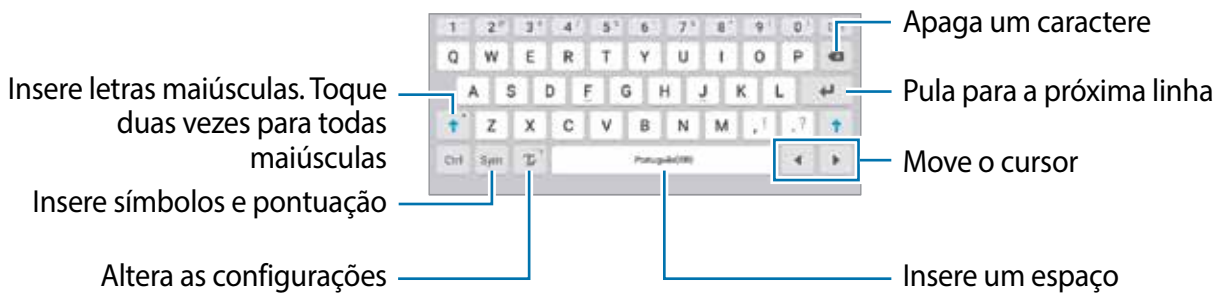

Alterar o idioma de entrada

Toque em → **Idiomas inseridos** → **Selecionar os idiomas de entrada** e depois selecione os idiomas para utilizar. Se selecionar dois ou mais, você poderá alterá-los ao deslizar a barra de espaço para a esquerda ou para a direita.

Usar as funções adicionais do teclado

Mantenha o ícone pressionado para usar várias funções. Outros ícones podem aparecer ao invés deste dependendo da última função que foi utilizada.



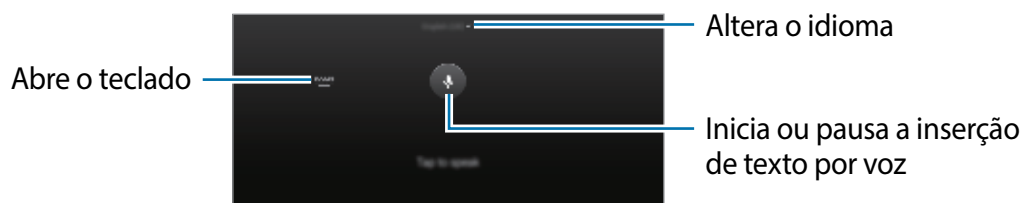

- : insere texto por voz.





-  : muda para o modo manuscrito.



Alterna para o teclado padrão.

-  : adiciona um item na área de transferência.
-  : insere emoticons.
-  : alterna o teclado suspenso ou dividido.
-  : altera as configurações do teclado.

Copiar e colar

- 1 Mantenha pressionado um texto.
- 2 Arraste o ícone  ou  para selecionar o texto desejado ou toque em **Selecionar t...** para selecionar todo o texto.
- 3 Toque em **Copiar** ou **Recortar**. O texto selecionado é copiado para a área de transferência.
- 4 Posicione o cursor onde o texto será inserido e depois toque em  → **Colar**.

Capturar tela

Capture uma tela enquanto usa o aparelho.

Mantenha pressionada a Tecla Início e a Tecla Ligar / Desligar simultaneamente. Você pode ver as imagens capturadas na **Galeria**. Depois de capturar uma tela, você pode editar a imagem e compartilhá-la.

Você também pode capturar telas usando outros métodos.



Não é possível capturar tela ao utilizar algumas aplicações.

Meus Arquivos

Use essa aplicação para acessar vários arquivos armazenados no aparelho ou em outros locais, como serviços de armazenamento em nuvem.

Toque em **Meus Arquivos** na tela de Aplicações.

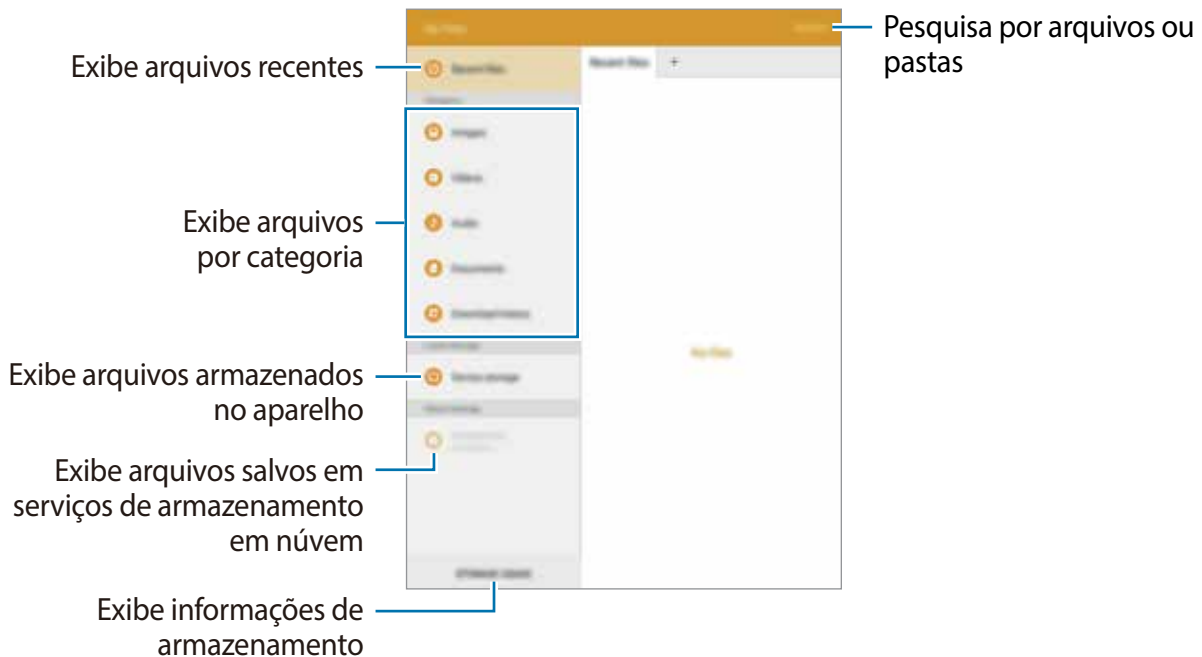

Função Modo Economia de energia

Modo de Economia de energia

Economize energia da bateria ao limitar as funções do tablet.

Na Tela de aplicações, toque em **Config.** → **Bateria** → **Modo de economia de energia** e depois deslize o seletor **Desativado** para ativá-lo.

Selecione uma das seguintes opções:

- **Iniciar econ. de energia:** seleciona um nível de economia de energia no qual o aparelho alterna automaticamente para o modo economia de energia.

Modo Ultra Economia de energia

Use esse modo para prolongar a energia da bateria do tablet. No modo ultra economia de energia, o tablet executará as seguintes opções:

- Restringe as aplicações disponíveis somente para aplicações essenciais.
- Desativa a função Bluetooth.

Na Tela de aplicações, toque em **Config.** → **Bateria** → **Modo de baixo consumo** e depois deslize o seletor **Desativado** para ativá-lo.

Para adicionar uma aplicação à Tela inicial, toque em  e selecione uma aplicação.

Para remover uma aplicação da Tela inicial, toque em **MAIS** → **Remover**, selecione uma aplicação com este ícone  e depois toque em **OK**.

Para alterar as configurações deste modo, tais como conexão de rede ou som, toque em **MAIS** → **Configurações**.

Para desativar a função ultra economia de energia, toque em **MAIS** → **Desativar o Modo baixo consumo**.



O tempo máximo de inatividade estimado exibe o tempo restante até que a energia da bateria se esgote quando o tablet não estiver em uso. O tempo de inatividade pode variar dependendo das configurações e condições de uso de seu aparelho.

Conexões de rede

Dados móveis

Conecte o dispositivo a uma rede móvel para usar a internet ou compartilhe arquivos de mídia com outros dispositivos.

Na Tela de aplicações, toque em **Config.** → **Uso de dados** e depois deslize o seletor **Dados móveis** para a direita.

Wi-Fi

Conecte o dispositivo a uma rede Wi-Fi para usar a internet ou compartilhe arquivos de mídia com outros dispositivos.



Desative o Wi-Fi para economizar a bateria quando não estiver utilizando.

- 1 Na Tela de aplicações, toque em **Config.** → **Wi-Fi**, e depois deslize o seletor para ativá-lo.
- 2 Selecione uma rede da lista de redes Wi-Fi detectadas. As redes que solicitam uma senha aparecem com um ícone de cadeado.
- 3 Toque em **CONECTAR**.



Depois que o dispositivo conectar a uma rede Wi-Fi, o dispositivo reconectará automaticamente a ela sempre que estiver disponível sem solicitar uma senha. Para prevenir que o dispositivo se conecte a uma rede automaticamente, selecione-a da lista de redes e toque em **ESQUECER**.

Ancoragem e Roteador Wi-Fi

Introdução

Use essa função para compartilhar a rede móvel do dispositivo com computadores e outros dispositivos se uma conexão de internet estiver disponível. Conexões podem ser feitas através das funções Wi-Fi, USB ou Bluetooth.



Taxas adicionais podem ser cobradas pelo uso de redes móveis.

Usar o roteador Wi-Fi

Use seu tablet como um roteador Wi-Fi para compartilhar a conexão de dados de seu tablet com outros dispositivos.

- 1 Na tela de Aplicações, toque em **Config.** → **Ancoragem e Roteador Wi-Fi** → **Roteador Wi-Fi**.
- 2 Deslize o seletor para ativá-lo.
 - O ícone aparece na barra de status. Outros dispositivos podem encontrar o seu na lista de redes Wi-Fi.
 - Para definir uma senha para o roteador, toque em **MAIS** → **Configurar Roteador Wi-Fi** e selecione o nível de segurança. Depois, insira uma senha e toque em **SALVAR**.
- 3 Na tela do outro dispositivo, pesquise e selecione seu tablet na lista de redes Wi-Fi.
- 4 No dispositivo conectado, use a rede móvel do dispositivo para acessar a internet.

Ancoragem via USB

Compartilhe a conexão de dados móveis com um computador através de um cabo USB.



- 1 Na tela de Aplicações, toque em **Config.** → **Ancoragem e Roteador Wi-Fi**.
- 2 Conecte seu aparelho a um computador com um cabo USB.
- 3 Deslize o seletor **Ancoragem via USB** para ativá-lo.

O ícone aparece na barra de status quando os dois dispositivos estão conectados.

4 No computador, use a conexão de rede móvel do dispositivo.

Ancoragem Bluetooth

Compartilhe a conexão de dados do tablet com outros dispositivos via Bluetooth. Certifique-se que o computador com o qual você se conectou suporta a função Bluetooth.

- 1 Pareie seu dispositivo com outro dispositivo via Bluetooth.
- 2 Na tela de Aplicações de seu aparelho, toque em **Config.** → **Ancoragem e Roteador Wi-Fi.**
- 3 Deslize o seletor **Ancoragem Bluetooth** para ativá-lo.
- 4 No dispositivo conectado, abra a tela de configurações Bluetooth, toque em  → **Acesso à rede.**
O ícone  aparece na barra de status quando os dois dispositivos estão conectados.
- 5 No dispositivo conectado, use a rede móvel do dispositivo para acessar a internet.



Os métodos de conexão podem variar dependendo dos dispositivos conectados.

Funções da S Pen





Comando suspenso

Remova a S Pen do compartimento ou suspenda a S Pen sobre qualquer parte da tela e pressione o Botão da S Pen para acessar quatro funções úteis.

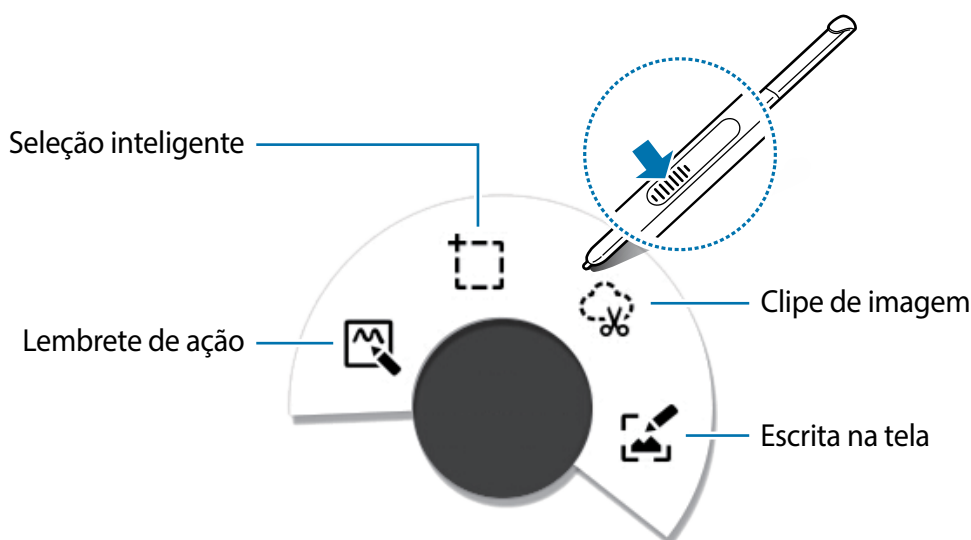
 Se a função não estiver ativada, abra a Tela de Aplicações, toque em **Config.** → **S Pen** → **Entrada direta da caneta**, em seguida deslize o seletor **Desativado** para ativar a função.

Com as funções de Comando suspenso, você poderá executar várias ações.



-  **Lembrete de ação:** escreva notas rapidamente e associe ações a elas. Você poderá enviar mensagens, pesquisar pela internet e mais.
-  **Seleção inteligente:** colete conteúdos rapidamente.
-  **Clipe de imagem:** desenhe ao redor de uma área da tela na qual deseje salvar ou compartilhar.
-  **Escrita na tela:** capture, edite e escreva lembretes em telas capturadas, depois compartilhe-as.

Lembrete de ação

Abra o bloco de Lembrete de ação e crie notas para executar várias ações usando os lembretes ou as informações escritas.

1 No painel Comando suspenso, toque em **Lembrete de ação**.

2 Escreva ou desenhe um lembrete.

3 Toque em .

O lembrete inteiro será selecionado. Se deseja usar informações específicas do lembrete, toque fora da área selecionada para desmarcar o lembrete e desenhe ao redor da informação para usá-la.

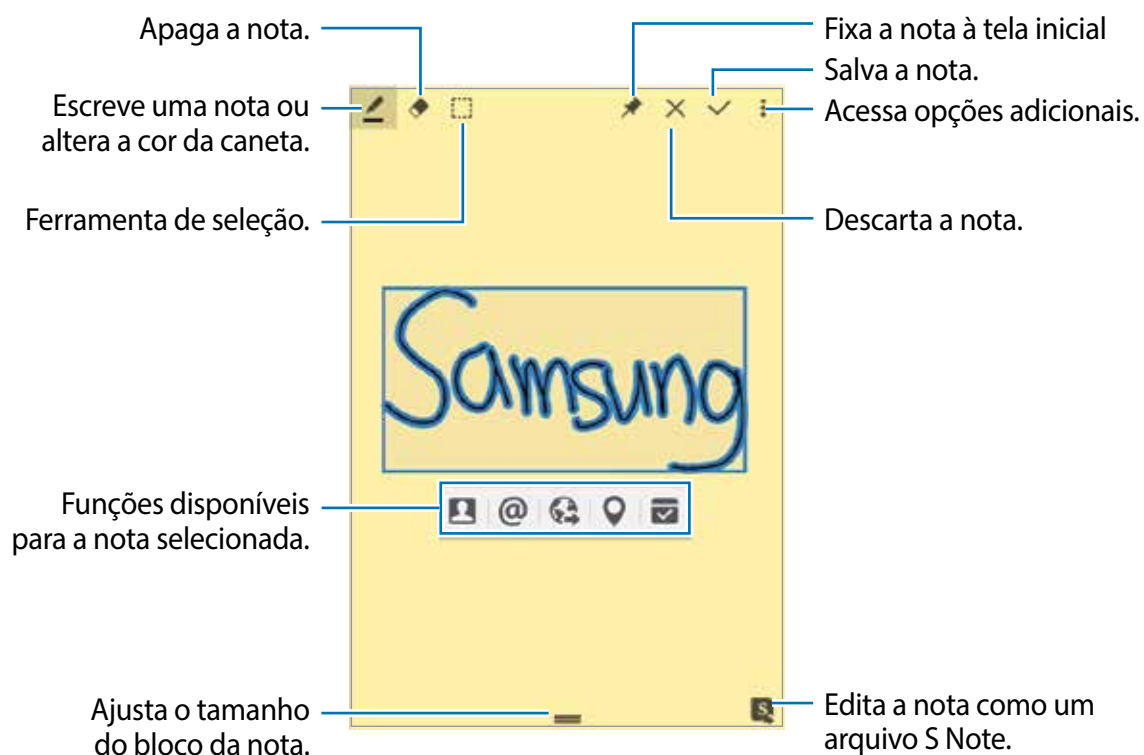

- 4 Selecione um aplicativo para usar com a informação do lembrete selecionado.
O aplicativo selecionado será iniciado a partir do **Lembrete de ação**.

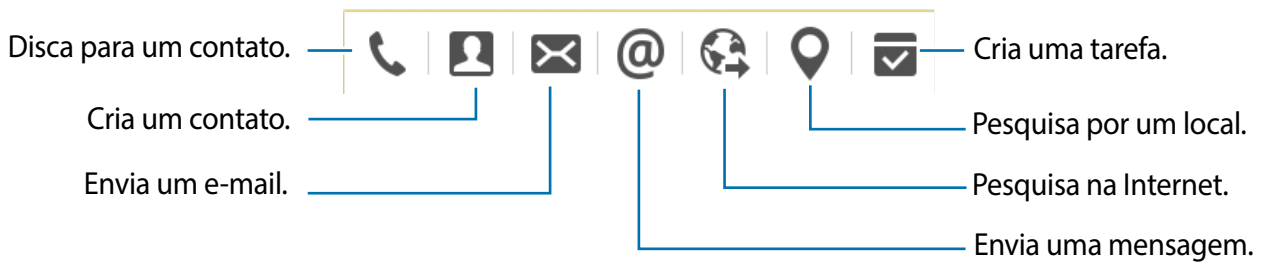

Visualizar lembretes

Na Tela de Lembrete de ação, toque em → **Visualizar lista de lembrete de ação**. Selecione um lembrete para visualizar e editar.

Editar um lembrete como um arquivo S Note

Enquanto escreve um lembrete, toque em para abrir o **S Note** e editar o lembrete nele. A mesma cor da caneta que estiver utilizando no **Lembrete de ação** será aplicada no **S Note**.

Seleção inteligente

Colete a área desejada de conteúdo que aparece na tela com a S Pen. Você poderá coletar conteúdo de páginas da internet ou músicas e vídeos durante a reprodução.

- 1 Quando houver conteúdo que deseje coletar, como parte de uma página da internet, abra o painel Comando suspenso e toque em **Seleção inteligente**.
- 2 Arraste a S pen sobre o conteúdo que deseja coletar.

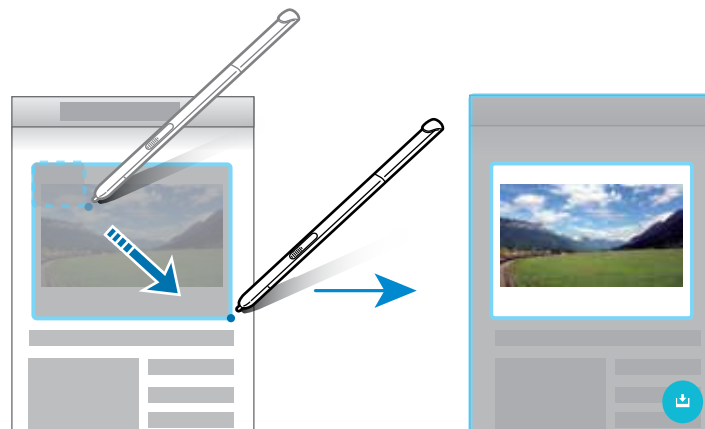

3 Selecione uma opção para usar com o item coletado.



- **SALVAR:** salva o item no **Álbum de recortes**.
- **COMPARTILHAR:** compartilha o arquivo.
- **T** : extrai texto do item. Você poderá copiar o texto extraído para a área de transferência ou inseri-lo em mensagens, notas e mais.



Extrai texto.

-  : salva o item na lista de itens para coletar mais conteúdo.

Coletar vários itens

Toque em  para adicionar conteúdo à lista de itens para usá-lo mais tarde. Para coletar conteúdos adicionais, toque em  na janela suspensa de itens coletados.

Para ver itens coletados, toque a janela suspensa dos itens coletados. Você pode compartilhar, excluir ou salvar vários itens de uma só vez. Para selecionar um item individualmente na lista de itens, mantenha um item pressionado.

Para apagar os itens coletados, mantenha pressionada a janela suspensa da lista de itens coletados e depois arraste-o para **Apagar** no topo da tela.

Clipe de imagem

Use a S Pen para desenhar uma forma fechada ao redor da área que deseja salvar ou compartilhar. Você pode recortar parte de uma imagem.

- 1 Quando houver conteúdo que deseje coletar, como parte de uma imagem, abra o painel Comando suspenso e toque em **Clipe de imagem**.

2 Desenhe ao redor da área para selecioná-la usando a S Pen.

Remodele a área selecionada ao selecionar um ícone na barra de ferramentas ou toque em  para remodelar automaticamente a área selecionada.

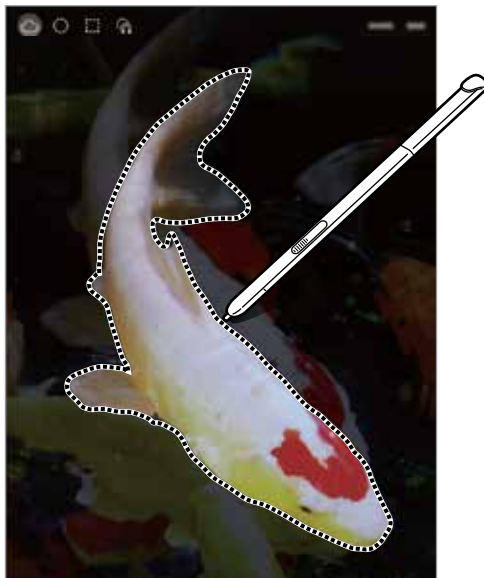

3 Selecione uma opção para usar com a área coletada.

- **SALVAR:** salva a área selecionada no **Álbum de recortes**.
- **COMPARTILHAR:** compartilha a área selecionada.

Escrita na tela

Capture telas para escrever ou desenhar nelas.

1 Quando houver conteúdo que deseje capturar, como parte de uma página da internet, abra o painel Comando suspenso e toque em **Escrita na tela**.

A tela atual é automaticamente capturada e a barra de edição aparece na tela.

2 Escreva uma nota na tela capturada.

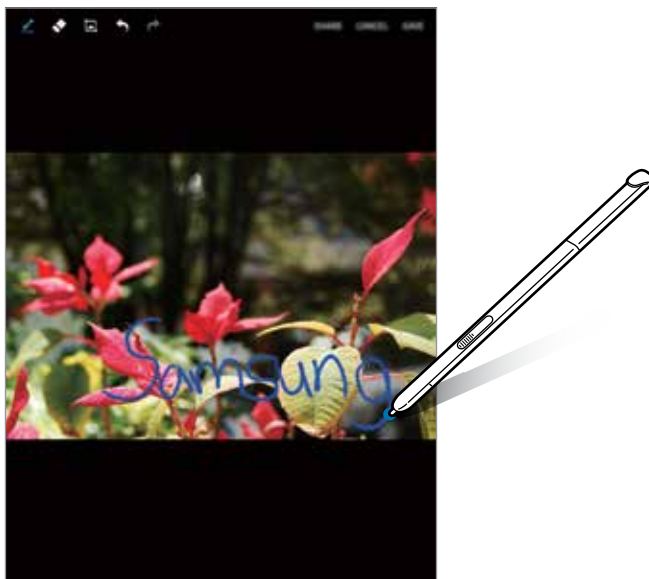

3 Selecione uma opção para usar com a tela capturada.

- **COMPARTILHAR:** compartilha a tela capturada.
- **SALVAR:** salva a tela capturada. Você poderá visualizar as telas capturadas na **Galeria**.



Não é possível capturar uma tela enquanto estiver usando algumas aplicações.

S Note

Crie notas personalizadas ao salvar seus pensamentos e ideias. Você pode inserir arquivos multimídia e criar Notas de foto.

Iniciar o S Note

1 Toque em **S Note** na Tela de aplicações.

Como alternativa, na Tela Inicial, toque em **S** no widget **S Note**.

2 Selecione estilos de capa e toque em **PRÓXIMO**.

3 Selecione um modelo de nota padrão e toque em **PRÓXIMO**.

4 Selecione uma conta para sincronizar notas e toque em **INICIAR**.

Se você não tiver entrado com a conta selecionada, siga as instruções na tela para entrar com a conta.

Se você sincronizar suas notas com uma conta, você pode visualizá-las em outros aparelhos ao registrar a conta em outros aparelhos.

Usar o widget S Note

É possível iniciar funções do S Note a partir do widget S Note.

Como alternativa, na Tela Inicial, toque um ícone no widget S Note.

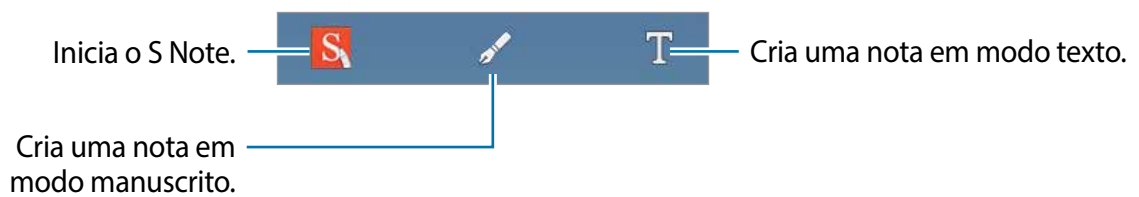

Criar notas

1 Toque em **S Note** na Tela de aplicações.

Como alternativa, na Tela Inicial, toque em **S** no widget S Note.

2 Toque em **+**.

3 Escreva uma nota.

Toque em **✎** para escrever ou desenhar na tela ou toque em **T** para inserir texto com o teclado.

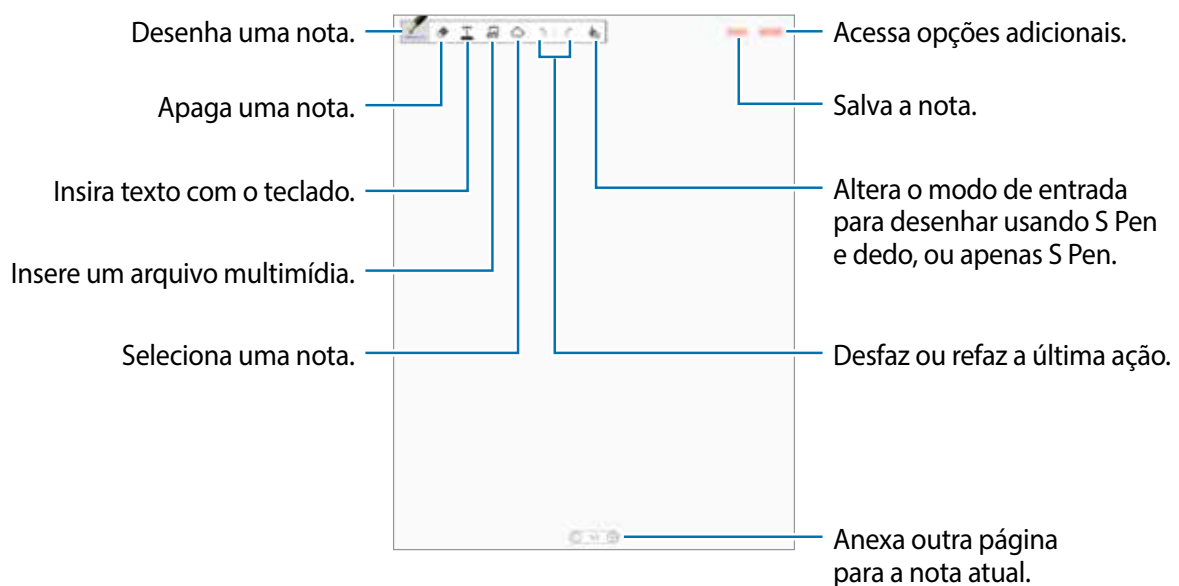

Alterar as configurações da caneta

Ao escrever ou desenhar na tela, toque em  uma vez mais para alterar o tipo de caneta, espessura de linha, ou cor da caneta.

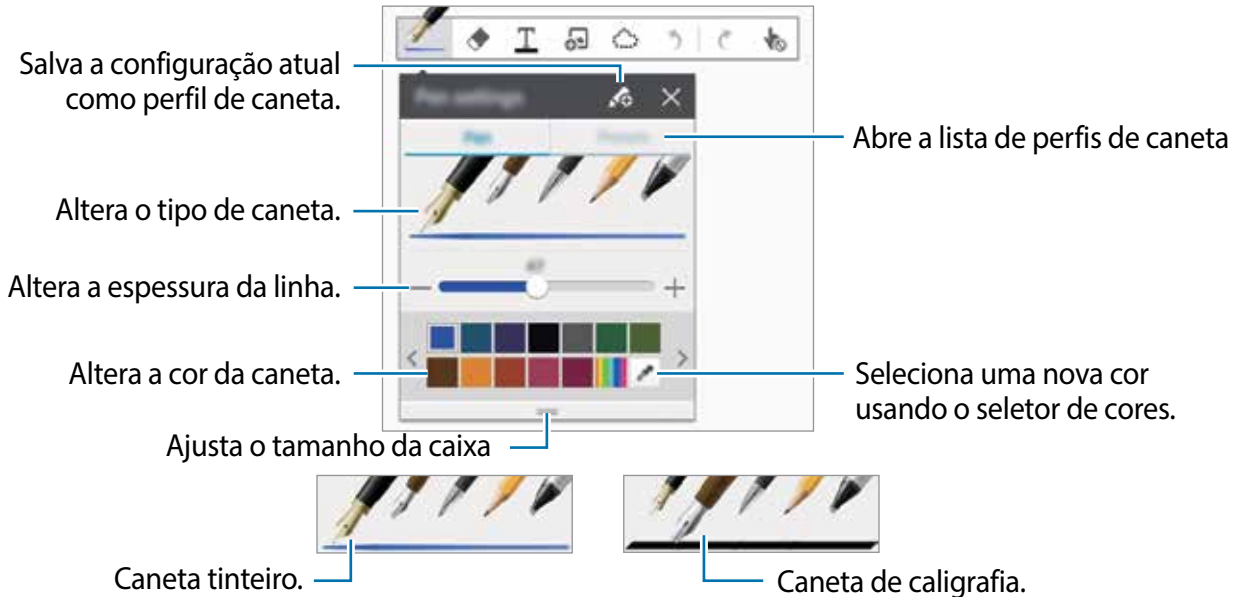

Usar o apagador de linha

1 Toque em .

2 Toque em uma área para apagar.

A linha inteira da área será apagada. O apagador de linha pode apagar seu S Note linha por linha.

- Para apagar somente a área em que você tocou com a S Pen, toque em  mais uma vez e desmarque **Apagar p/ toque**. Você pode ajustar o tamanho do apagador ao deslizar o seletor de tamanho.
- Para limpar a nota, toque em **APAGAR TUDO**.



Mesmo com uma borracha pequena, pode ser que você não consiga apagar precisamente a parte desejada.

Editar notas escritas à mão

Edite notas escritas à mão usando várias opções de edição, como cortar, mover, redimensionar, ou transformar.

1 Quando houverem manuscritos ou desenhos na notas, toque em .

2 Toque ou desenhe uma linha ao redor para selecionar e editar.

Para mover a nota para outra localização, selecione a nota e depois arraste-a para uma nova localização.

Para redimensionar, faça uma seleção de conteúdo e arraste a moldura do quadro.

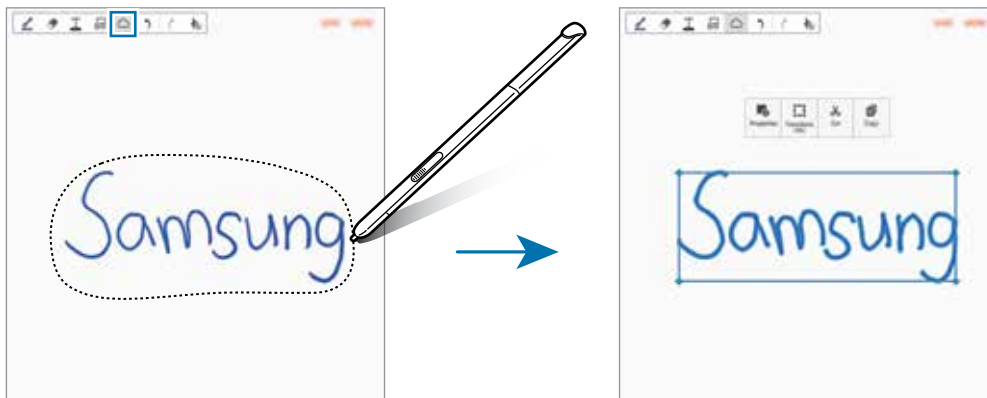

3 Utilize um dos seguintes métodos:



- **Propried.:** altera as propriedades da nota, tais como layout, tamanho, cor ou espessura.
- **Transform. em:** refina ou converte manuscritos ou desenhos.
- **Cortar:** remove o conteúdo. Para colar em outro local, mantenha o novo local pressionado e depois toque em **Colar**.
- **Copiar:** copia o conteúdo. Para colar em outro local, mantenha o novo local pressionado e depois toque em **Colar**.
- **Excluir:** exclui o conteúdo selecionado.

Modo de manuscrito ampliado

Toque em **MAIS** → **Exibir nota ampliada** e arraste a moldura da ampliação para uma área. A área da moldura ampliada aparecerá na janela ampliada na parte inferior da tela. Você pode inserir o manuscrito precisamente ou corrigi-lo.

Gravação de esboço

Você pode gravar suas ações ao escrever uma nota.

- 1 Toque em **MAIS** → **Gravação de esboço**.
- 2 Toque em  e escreva ou desenhe uma nota.
Suas ações são gravadas em tempo real.
- 3 Para parar a gravação, toque em  novamente.
Toque em  para visualizar a gravação.

Álbum de recortes

Colete conteúdos de várias fontes para criar seu próprio Álbum de recortes digital. Enquanto visualiza páginas da internet ou vídeos, você poderá selecionar e adicionar uma área desejada ao Álbum de recortes.



Essa aplicação pode estar indisponível dependendo do país ou operadora de serviços.

Ao iniciar este aplicativo pela primeira vez ou reiniciá-lo após realizar uma restauração de dados, leia e aceite os termos e condições, em seguida defina uma opção de sincronização.

- 1 Toque em **Álbum de recortes** na tela de Aplicações.
- 2 Toque em  para selecionar uma categoria e livro de recorte.
Se existir um link abaixo do conteúdo do Álbum de recortes, toque o link para ir para a fonte.
- 3 Toque em **EDITAR** para editá-lo.
Você pode adicionar um título, texto, notas ou etiquetas ao Álbum de recortes.
- 4 Toque em **SALVAR** para salvar as alterações.

Usar a S Pen

Escreva, desenhe ou execute ações de toque com a S Pen. Você pode acessar facilmente as funções adicionais ao pressionar o Botão da S Pen.

Exibição suspensa

Suspenda sobre um item ou sobre a tela com a S Pen para exibir diversas funções.



Se a função não estiver ativada, abra a Tela de Aplicações, toque em **Config.** → **S Pen** → **Exibição suspensa** e, em seguida, deslize o seletor **Exibição suspensa** para ativar a função.

Pré-visualizar informações

Aponte para a tela para pré-visualizar conteúdo ou exibir informações em uma janela pop-up.

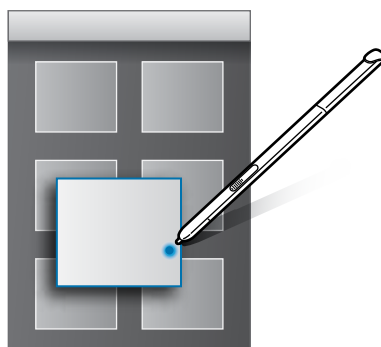

Usar o Botão suspenso

Suspendendo a S Pen sobre itens em alguns aplicativos, como **Galeria** e **Vídeo**, exibirá o Botão suspenso na janela de visualização. Você pode realizar diversas ações diretamente a partir da janela de visualização usando o Botão Suspenso.

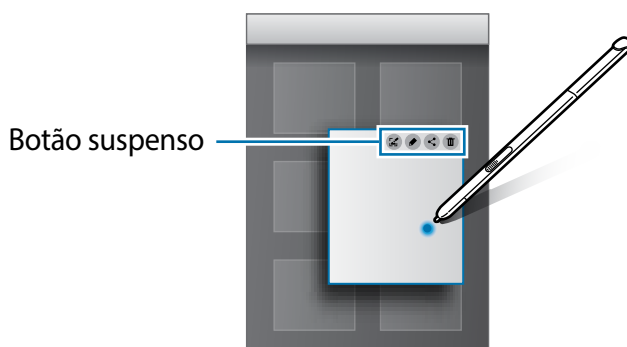

Pen Select

Enquanto mantém o botão da S Pen pressionado, deslize a S Pen sobre textos ou listas de itens para selecionar vários itens ou textos. Você também pode copiar e colar os itens selecionados ou texto em outras aplicações e compartilhá-los.

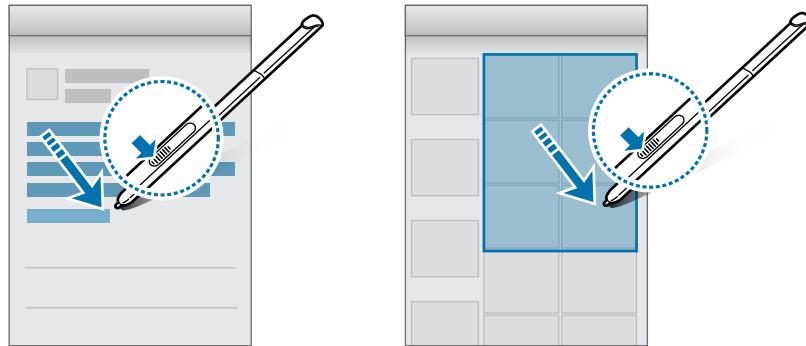

Usando a Entrada direta da caneta

Preencha formulários e escreva mensagens à mão com a S Pen.



Se a função não estiver ativada, abra a Tela de Aplicações, toque em **Config.** → **S Pen** → **Entrada direta da caneta**, em seguida deslize o seletor para ativá-la.

Escrever em campos de texto

- 1 Suspenda a S Pen sobre um campo de texto.
- 2 Toque em  para abrir o painel de manuscrito.



3 Escreva com a S Pen.

4 Quando terminar, selecione ✓.

Escrever em aplicativos

Você pode escrever diretamente na tela com a S Pen enquanto utiliza algumas funções e aplicações. Por exemplo, você pode inserir números no teclado de discagem ou definir um horário de alarme ao escrever no painel de manuscrito com a S Pen.

Movimentos e funções de usabilidade

Movimentos e gestos



Agitar excessivamente ou bater no aparelho pode resultar em comandos involuntários. Controle os movimentos adequadamente.

Silenciar

Na Tela de aplicações, toque em **Config.** → **Movimentos e gestos** e depois deslize o seletor **Silenciar** para ativá-lo.

Cubra a tela com a palma da mão para silenciar chamadas recebidas e alarmes.

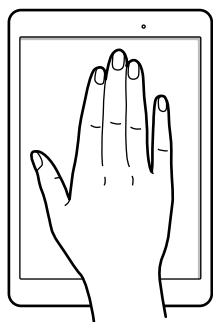

Deslizar a lateral da mão para capturar

Na Tela de aplicações, toque em **Config.** → **Movimentos e gestos** e depois deslize o seletor **Deslizar a lateral da mão para capturar** para ativá-lo.

Posicione a lateral de sua mão na tela e passe através dela da direita para a esquerda ou vice-versa para capturar uma tela. Você poderá visualizar as telas capturadas na **Galeria**. Depois de capturar uma tela, você pode editar a imagem e compartilhá-la.



Não é possível capturar uma tela enquanto estiver utilizando algumas aplicações.

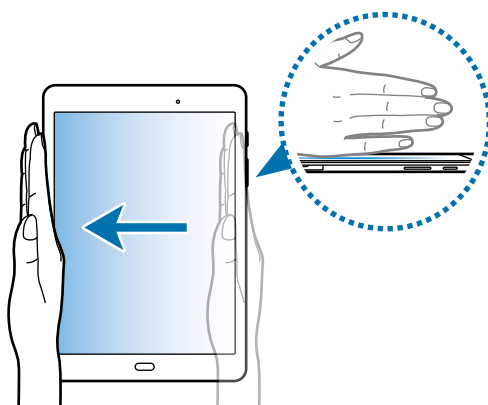

Tela dividida



Introdução

A Tela dividida permite que você abra duas aplicações na tela ao mesmo tempo no modo tela dividida. Você também pode executar várias aplicações ao mesmo tempo em janelas suspensas.



Algumas aplicações poderão não suportar essa função.

Modo tela dividida

- 1 Toque em  para abrir a lista de aplicações utilizadas recentemente.
- 2 Deslize para cima ou para baixo e toque em  em uma janela de aplicativo recente. O aplicativo selecionado será iniciado na janela superior.

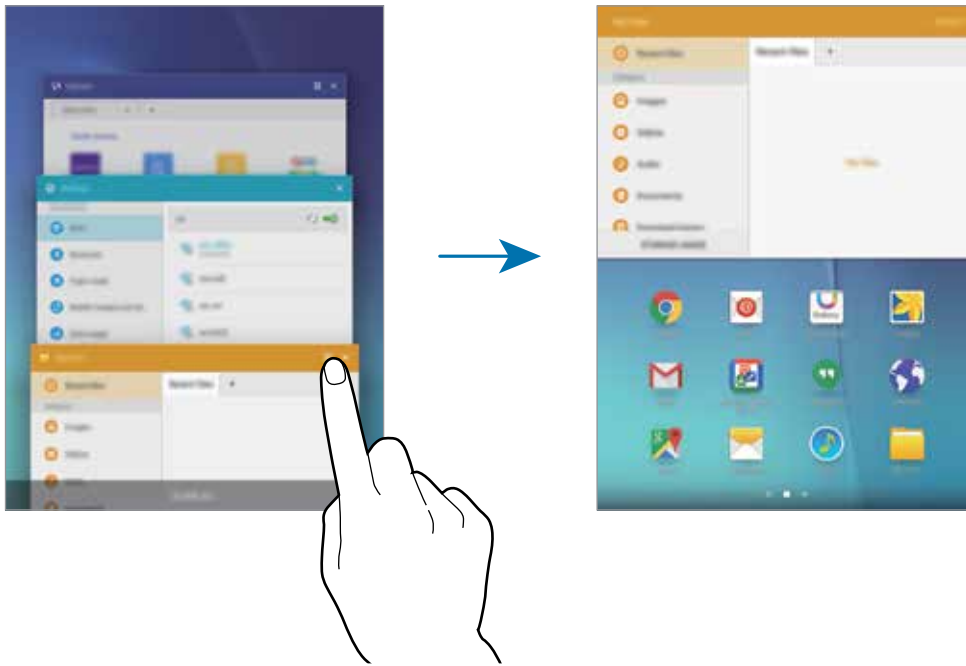

3 Selecione outro aplicativo para iniciar.



Você também pode iniciar o modo tela dividida ao manter a tecla  pressionada.

Usar opções adicionais

Ao utilizar aplicativos neste modo, selecione uma janela de aplicativo e toque no círculo entre as janelas para acessar as seguintes opções:

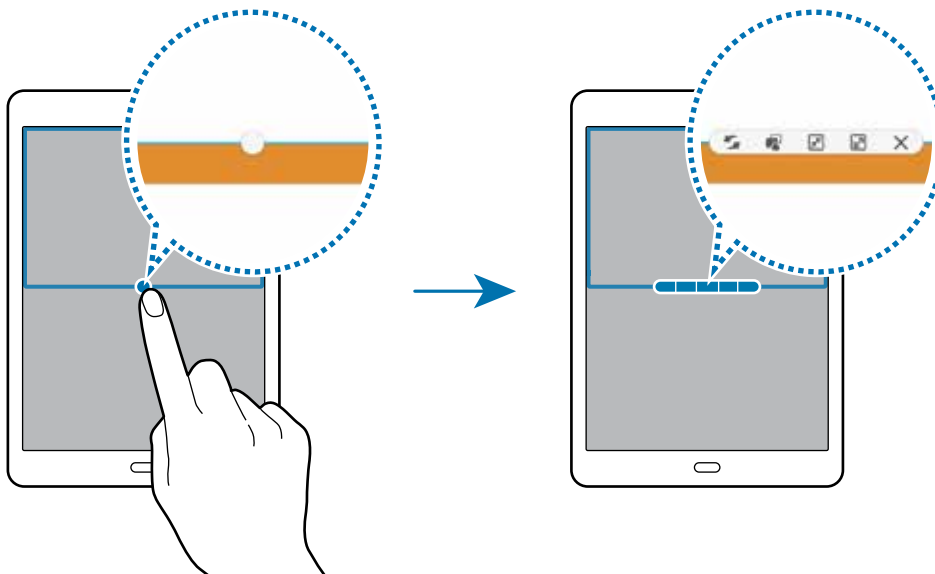

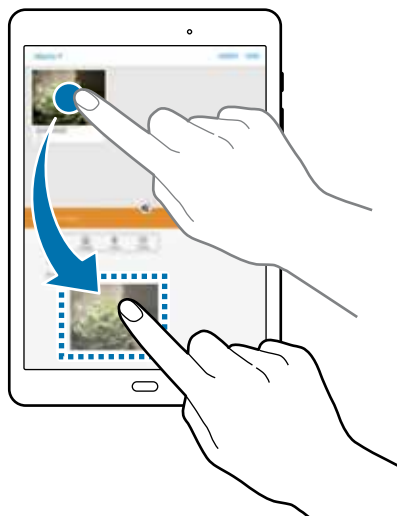

-  : alterna a posição entre as janelas.

-  : arrasta e solta textos ou imagens de uma janela para outra. Mantenha um item pressionado na janela selecionada e arraste-o para uma localização em outra janela.



Algumas aplicações poderão não suportar essa função.

-  : minimiza a janela.
-  : maximiza a janela.
-  : fecha a aplicação.

Ajustar o tamanho da janela

Arraste o círculo entre as janelas de aplicação para cima ou para baixo para ajustar o tamanho das janelas.

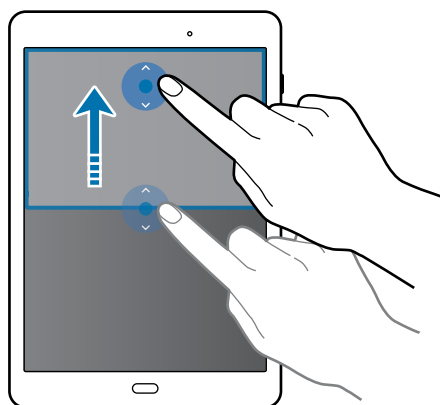

Janela suspensa

- 1 Na Tela de aplicações, inicie um aplicativo para utilizar no modo janela suspensa.
- 2 Arraste para baixo a partir de qualquer canto superior da tela.
O aplicativo irá aparecer em uma janela suspensa.

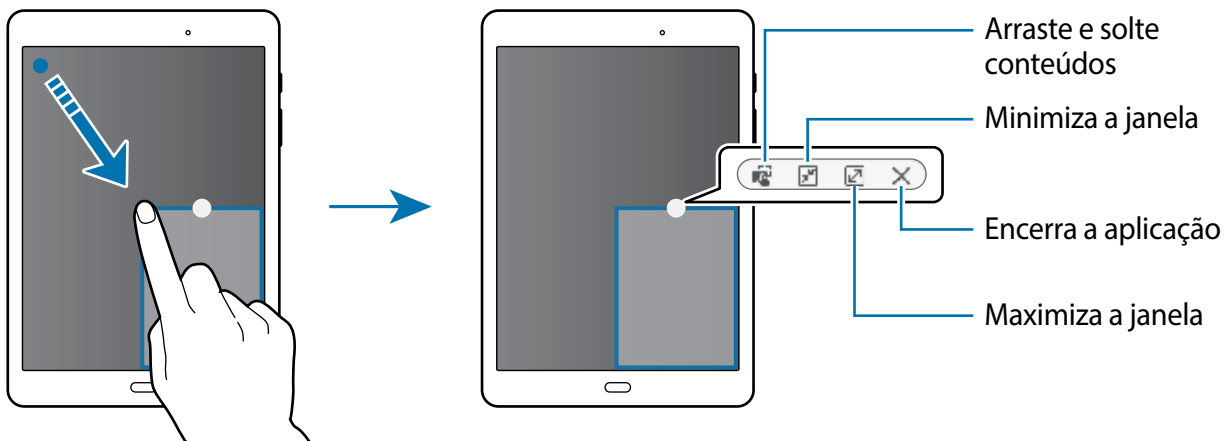

Mover ou fechar janelas suspensas

Para mover uma janela suspensa toque no círculo em uma janela e arraste para a nova posição.

Iniciar janelas suspensas no modo tela dividida

- 1 No modo tela dividida, toque em uma janela de aplicativo para iniciar a janela suspensa.
- 2 Mantenha pressionado o ícone entre as janelas de aplicativos.
O aplicativo será alterado para uma janela suspensa.

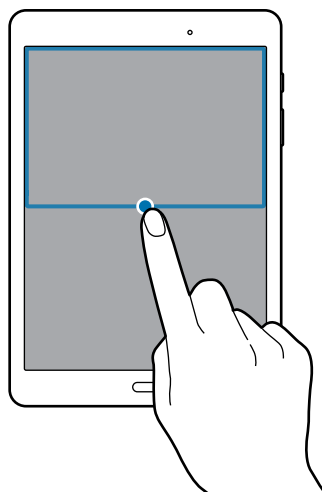

Personalizando

Gerenciar a Tela inicial e a Tela de aplicações

Gerenciar a Tela inicial

Adicionar itens

Mantenha pressionada uma aplicação ou uma pasta da Tela de aplicações e depois arraste-a para a tela inicial.

Para adicionar widgets, toque a Tela inicial, mantenha pressionada uma área vazia, toque em **Widgets**, mantenha um widget pressionado e depois arraste-o para a Tela inicial.

Mover e remover um item

Mantenha pressionado um item da Tela inicial e depois o arraste para um novo local.

Para mover o item para outro painel, arraste-o para a lateral da tela.

Você também pode mover aplicações frequentemente utilizadas para a área de atalhos na parte inferior da Tela inicial.

Para remover um item, mantenha o item pressionado. Depois o arraste para **Remover** que aparece no topo da tela.

Criar uma pasta

- 1 Na Tela inicial, mantenha uma aplicação pressionada e depois arraste-a para outra aplicação.
- 2 Insira o nome da pasta. Para adicionar mais aplicativos na pasta, mantenha o outro aplicativo pressionado e arraste para a pasta.

Gerenciar painéis

Mantenha pressionada uma área vazia na Tela inicial para adicionar, mover ou remover um painel.

Para adicionar um painel, percorra para a esquerda até o último painel e depois toque em **+**.

Para mover um painel, mantenha pressionada uma miniatura de um painel e depois a arraste para uma nova localização.

Para remover um painel, mantenha uma miniatura de painel pressionada e depois a arraste para **Remover** no topo da tela.

Para definir um painel como Tela inicial principal, toque em .

Gerenciar a Tela de aplicações

Mover itens

Na tela de aplicações, toque em **EDITAR**. Mantenha um item pressionado e arraste-o para uma nova localização.

Para mover o item para outro painel, arraste-o para a lateral da tela.

Configurar papéis de parede e toques

Configurar papéis de parede

Defina uma imagem ou foto armazenada em seu aparelho como papel de parede para a Tela inicial ou para a tela de bloqueio.

- 1 Na Tela inicial, mantenha pressionado um espaço vazio e depois toque em **Papéis de parede**. Como alternativa, na tela de Aplicações, toque em **Config.** → **Papel de parede**.
- 2 Selecione uma tela para alterar ou aplicar um papel de parede.
- 3 Percorra para a esquerda ou para a direita e selecione uma das imagens exibidas na parte inferior da tela.
Para ver fotos tiradas pela câmera ou imagens baixadas da Internet, toque em **Da Galeria**.
- 4 Toque em **DEFINIR COMO PAPEL DE PAREDE** ou **CONCLUÍDO**.

Alterar os toques de chamada

Altere o toque para chamadas e notificações.

Na tela de Aplicações, toque em **Config.** → **Sons e notificações**.

Para definir toque de chamada, toque em **Toques e sons** → **Toque**, selecione um, e toque em **OK**.

Para usar uma música armazenada no aparelho ou em sua conta como toque de chamada, toque em **Adicionar tom de toque**.

Para definir um toque de notificação, toque em **Toques e sons** → **Som de notificação padrão**, selecione um, e depois toque em **OK**.

Alterar o modo de bloqueio de tela

Você pode alterar o modo de bloqueio da tela para prevenir que outras pessoas acessem seus dados pessoais.

Na Tela de aplicações, toque em **Config.** → **Bloquear tela e segurança** → **Tipo de bloqueio de tela** e depois selecione um modo de bloqueio de tela. O aparelho solicitará o tipo de desbloqueio selecionado sempre quando for bloqueado.



Se o padrão de desbloqueio for esquecido, leve o aparelho a uma Autorizada Samsung para restaurar as configurações.

Padrão

Desenhe um padrão ao ligar quatro pontos ou mais e depois desenhe o padrão novamente para confirmá-lo. Defina um PIN de segurança para desbloquear a tela quando você esquecer o padrão.

PIN

Um PIN consiste somente de números. Insira ao menos quatro números e depois insira a senha novamente para confirmá-lo.

Senha

Uma senha consiste em caracteres e números. Insira ao menos quatro caracteres incluindo números e símbolos e depois insira a senha novamente para confirmar.

Nenhum

Define o aparelho para não utilizar nenhum tipo de bloqueio.

Modo privado

Utilize este modo para ocultar conteúdos pessoais em seu aparelho e evitar que outras pessoas tenham acesso.

No Modo privado, você pode ocultar itens na **Galeria, Vídeo, Música, Meus Arquivos, Internet**.

Ativar o Modo privado

1 Na Tela de aplicações, toque em **Config.** → **Privacidade** → **Modo privado**. Leia o termo e depois deslize o seletor para ativá-lo.

Se estiver ativando este modo pela primeira vez, siga as instruções na tela para definir código de acesso.

2 Siga as instruções na tela para inserir o código de acesso predefinido para o Modo privado.

Quando este modo estiver ativo, o ícone  aparecerá no topo da tela.



Você só pode visualizar itens ocultos quando o Modo privado estiver ativo. Para ocultar itens na pasta privada, desative o Modo privado.

Ocultar conteúdo

1 Na tela de Aplicações, inicie um aplicativo para ocultar itens.

2 Selecione um item e toque em **MAIS** → **Mover para privado**.

Se este modo não estiver ativado, siga as instruções na tela para inserir o código de acesso predefinido para o Modo privado.

Os itens selecionados serão movidos para a pasta privada.

Visualizar o conteúdo oculto

Você só pode visualizar itens ocultos quando o Modo privado estiver ativo.

1 Na Tela de aplicações, toque em **Config.** → **Privacidade** → **Modo privado** e depois deslize o seletor para ativá-lo.

2 Digite o código de desbloqueio do Modo privado.

- 3 Na tela de Aplicações, toque em **Meus Arquivos** → **Privado**.
Todos os itens movidos para o Modo privado aparecerão na tela.

Exibir conteúdo

- 1 Na pasta privada, mantenha um item pressionado, e marque mais itens para exibir.
- 2 Toque em **MAIS** → **Remover do privado**.
- 3 Selecione uma pasta para mover os itens, em seguida toque em **MOVER AQUI**.
O arquivos serão movidos para a pasta selecionada.

Desativar automaticamente o Modo privado

Você pode definir o aparelho para desativar automaticamente o Modo privado cada vez que desativar a tela.

- 1 Na Tela de aplicações, toque em **Config.** → **Privacidade** → **Modo privado**.
- 2 Siga as instruções na tela para inserir o código de acesso predefinido para o Modo privado.
- 3 Toque o seletor **Desativar automaticamente** para ativá-lo.



Ao ativar a função Desativar automaticamente, o aparelho irá falhar ao transferir arquivos para a pasta privada se a tela estiver desativada durante a transferência.

Configurar contas

Adicionar contas

Algumas aplicações utilizadas em seu aparelho requerem uma conta registrada. Crie novas contas para obter a melhor experiência com seu aparelho.

Na Tela de aplicações, toque em **Config.** → **Contas** → **Adicionar conta** e selecione um serviço de conta. Depois, siga as instruções na tela para completar a configuração de conta.

Para sincronizar conteúdos com suas contas, selecione uma conta e marque itens para sincronizar.



Remover contas

Na Tela de aplicações, pressione **Config.** → **Contas**, selecione uma conta, o endereço da conta e depois toque em **MAIS** → **Remover conta**.

Telefone

Efetuar chamadas

Toque em **Telefone** na Tela de aplicações.

No teclado, insira um número de telefone e depois toque em  para fazer uma chamada de voz ou toque em  para fazer uma videochamada. Você também pode fazer chamadas para números de telefone listados em **REGISTRO**, **FAVORITOS** e **CONTATOS**.

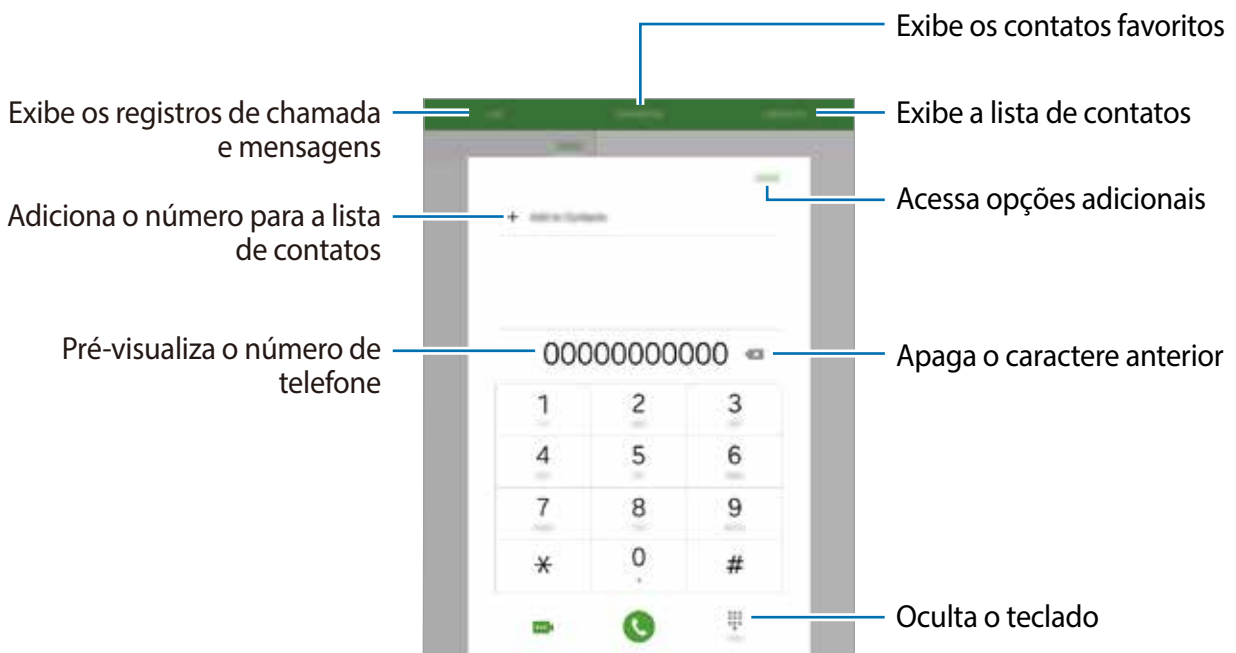

Fazer chamadas pelo registro de chamadas ou pelas listas de contatos

Toque em **REGISTRO** ou **CONTATOS** e depois arraste um contato ou um número de telefone para a direita para fazer uma chamada.

Fazer uma chamada internacional

Toque em **Telefone**.

No teclado, mantenha a tecla **0** pressionada até que o sinal de + apareça. Insira o código do país, o código de área, o número de telefone e depois toque em .

Para bloquear chamadas internacionais, toque em **MAIS** → **Configurações** → **Mais configurações** → **Restrição de chamadas**. Em seguida, selecione um tipo de chamada, deslize o seletor **Chamadas internacionais** insira a senha e toque em **OK**.

Recebimento de chamadas

Atender uma chamada

Quando uma chamada for recebida, arraste o ícone  para fora do círculo maior.

Rejeitar uma chamada

Quando uma chamada for recebida, arraste o ícone  para fora do círculo maior.

Para enviar uma mensagem quando uma chamada recebida for rejeitada, arraste a barra de mensagens para baixo.

Para criar várias mensagens de rejeição, abra a Tela de aplicações, toque em **Telefone** → **MAIS** → **Configurações** → **Rejeição de chamadas** → **Mensagens de Rejeição**, insira uma mensagem e toque em .

Chamadas perdidas

Se uma chamada for perdida, o ícone  aparecerá na barra de status. Abra o painel de notificações para ver a lista de chamadas perdidas. Como alternativa, na Tela de aplicações toque em **Telefone** → **REGISTRO** para ver as chamadas perdidas.

Opções durante chamadas

Durante uma chamada de voz

Durante uma chamada, o aparelho bloqueia a tela automaticamente para prevenir toques indesejados.



As seguintes ações estão disponíveis:

- **Adicionar chamada:** faz uma segunda chamada.
- **Volume extra:** ativa a função Volume extra.
- **Bluetooth:** altera para o fone de ouvido Bluetooth, se ele estiver conectado no aparelho.
- **Espera:** coloca uma chamada em espera. Toque em **Continuar** para recuperar a chamada.
- **Teclado:** abre o teclado.
- **Silenciar:** desativa o microfone de modo que o outro participante não possa lhe escutar.
-  : encerra a chamada atual.
- **VOLUME:** ajusta o volume.

Deslize a tela para visualizar mais opções.

Durante uma videochamada

Toque a tela para usar as seguintes funções:

-  : alterna entre as câmeras frontal e traseira.
-  : encerra a chamada atual.
-  : desativa o microfone de modo que o outro participante não possa lhe escutar.
- **VOLUME:** ajusta o volume.

Toque em **MAIS** para visualizar mais opções.





Contatos

Adicionar contatos

Mover contatos de outros dispositivos

Você pode mover contatos de outros dispositivos para o seu tablet.

Criar contatos manualmente

- 1 Na Tela de aplicações, toque em **Contatos**.
- 2 Toque em  e insira as informações do contato.
 - : adiciona uma imagem.
 -  / : adiciona ou apaga um campo de contato.
- 3 Toque em **SALVAR**.

Importar e exportar contatos

Importe contatos dos serviços de armazenamento para o seu tablet ou exporte contatos do tablet para serviços de armazenamento.

Na Tela de aplicações, toque em **Contatos**.

Toque em **MAIS** → **Configurações** → **Importar/Exportar contatos** e depois selecione uma opção para importar ou exportar.





Pesquisar por contatos

Na Tela de aplicações, toque em **Contatos**.

Use um dos seguintes métodos de pesquisa:

- Percorra para cima ou para baixo na lista de contatos.
- Deslize um dedo pelo índice no lado esquerdo da lista de contatos para percorrer através dele rapidamente.
- Toque no campo de pesquisa no início da lista de contatos e insira os critérios de pesquisa.

Uma vez que um contato esteja selecionado, execute uma das seguintes ações:

-  : adiciona aos contatos favoritos.
-  /  : efetua uma chamada de voz ou uma videochamada.
-  : envia uma mensagem.
-  : envia um e-mail.

Adicionar atalhos para contatos na Tela inicial

Adicione atalhos para contatos com quem você se comunica frequentemente na Tela inicial.

- 1 Na Tela de aplicações, toque em **Contatos**.
- 2 Selecione um contato.
- 3 Toque em **MAIS** → **Adicionar atalho à tela inicial**.

Mensagens e E-mail

Mensagem

Enviar mensagens

Envie mensagens de texto (SMS) ou multimídia (MMS).

 Cobranças adicionais podem ser geradas ao enviar ou receber mensagens quando você estiver fora de sua área de serviço.

- 1 Toque em **Mensagem** na Tela de aplicações.
- 2 Toque em .
- 3 Adicione destinatários e depois insira uma mensagem.

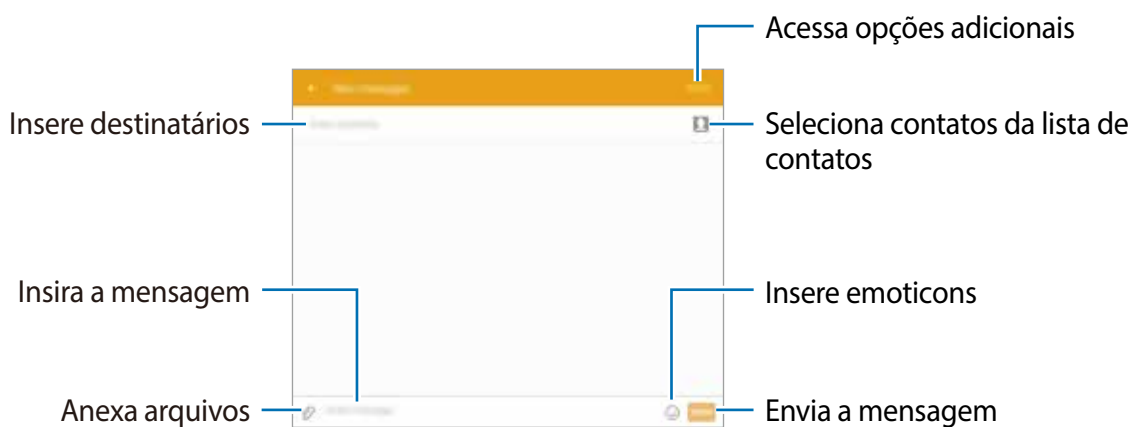

- 4 Toque em **ENV.** para enviar a mensagem.

Visualizar mensagens recebidas

As mensagens recebidas são agrupadas em tópicos por contato. Selecione um contato para visualizar a mensagem.

 Cobranças adicionais podem ser geradas ao enviar ou receber mensagens quando você estiver fora de sua área de serviço.

Enquanto visualiza uma mensagem, toque em **MAIS** para visualizar mais opções.

E-mail

Configurando contas de e-mail

Toque em **E-mail** na Tela de aplicações.

Defina uma conta de e-mail ao abrir **E-mail** pela primeira vez.

Insira o endereço de e-mail e a senha. Toque em **PRÓXIMO** para uma conta de e-mail pessoal ou toque em **CONFIGURAÇÃO MANUAL** para uma conta de e-mail profissional. Siga as instruções na tela para completar a configuração.

Para configurar outra conta de e-mail, toque em **MAIS** → **Config.** → **Adicionar conta**.

Se tiver mais de uma conta de e-mail, você poderá definir uma como conta principal. Toque em **MAIS** → **Configurações** → **Adicionar conta** e siga as instruções.

Enviar e-mails

Toque em **E-mail** na Tela de aplicações.

Toque em  na parte inferior da tela para escrever um e-mail.

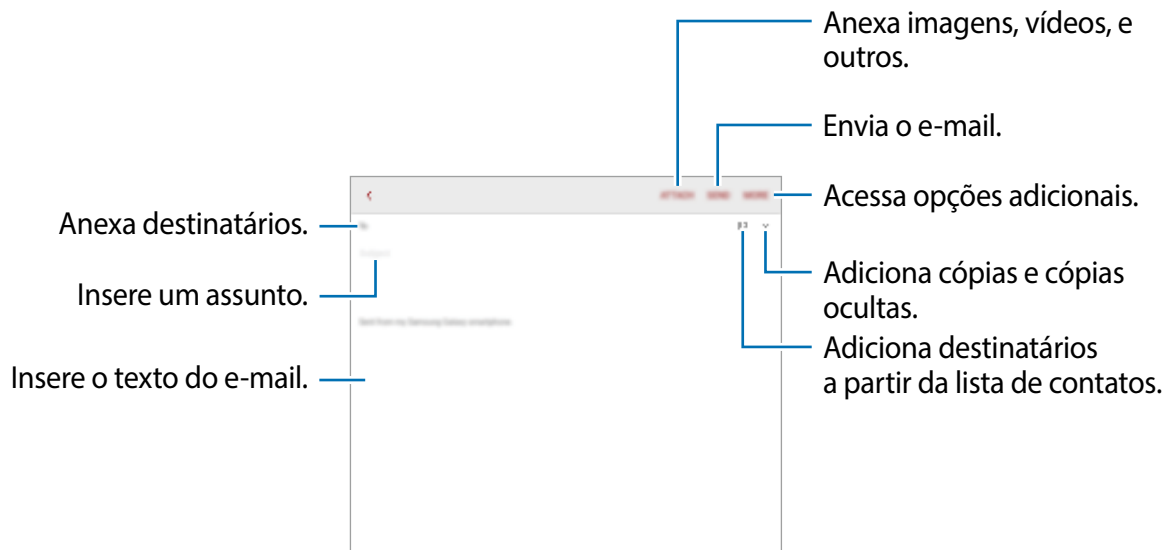

Ler e-mails

Toque em **E-mail** na Tela de aplicações.

Selecione uma conta de e-mail para usar e novos e-mails para recuperar.

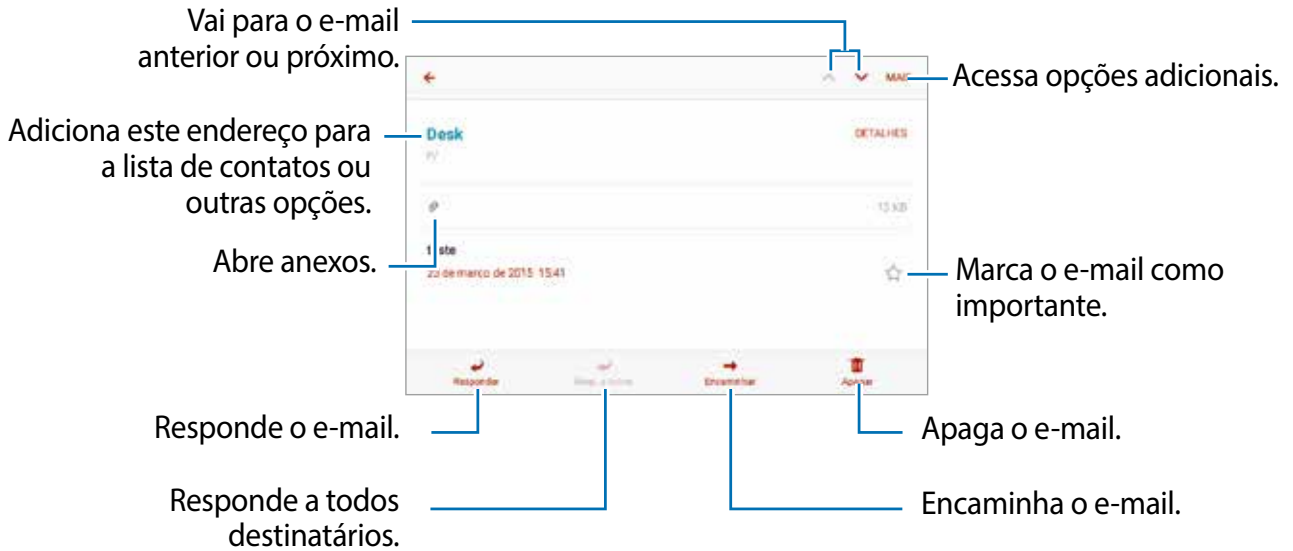

Toque um e-mail para ler.



Câmera

Disparo básico

Tirar fotos ou filmar

- 1 Toque em **Câmera** na Tela de aplicações.
- 2 Toque na imagem que aparece na tela da câmera para a câmera focar.
- 3 Toque em  para tirar uma foto ou toque em  para filmar.
 - Afaste dois dedos na tela para aumentar o zoom e junte-os para diminuir.
 - Para capturar uma imagem durante a filmagem, toque em **Capturar**.
 - Para mudar o foco enquanto filma, toque onde você quer focar. Para focar no centro da tela, toque em **[AF]**.

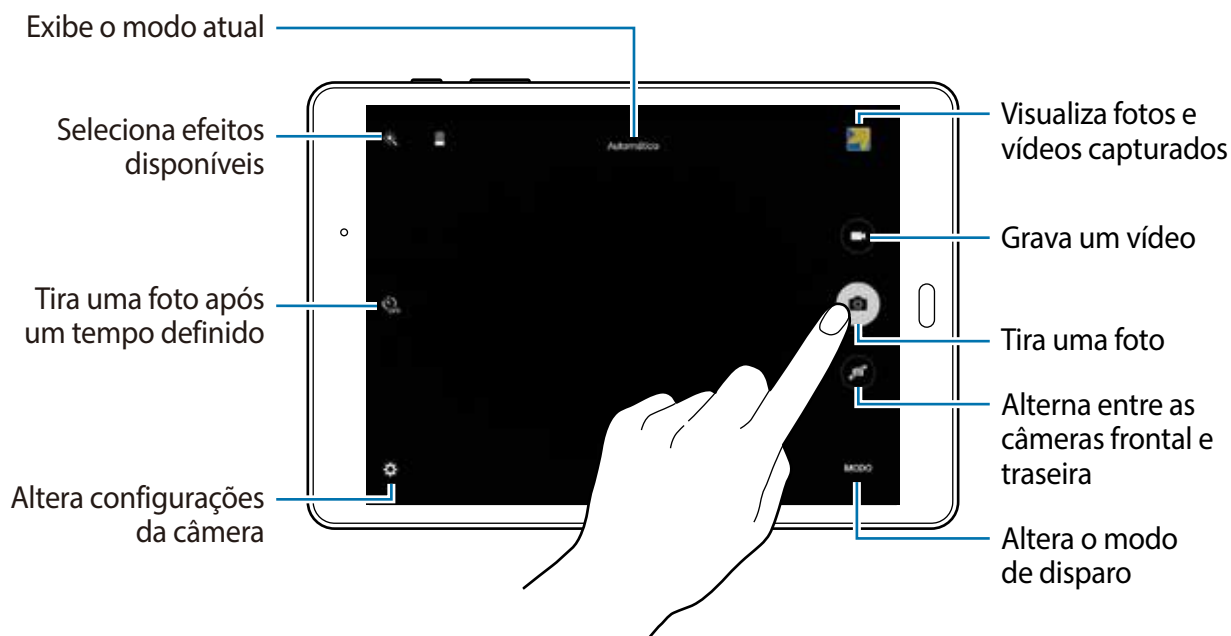

- A câmera é automaticamente desativada quando não está em uso.
- Certifique-se de que a lente da câmera esteja limpa. Caso contrário, o tablet pode não funcionar adequadamente em alguns modos que exigem alta resolução.

Iniciar a Câmera na tela de bloqueio

Para tirar fotos de momentos especiais rapidamente, inicie a **Câmera** na tela de bloqueio.

Na tela de bloqueio, deslize o ícone  para fora do círculo maior.



Esta função pode estar indisponível dependendo do país ou operadora de serviços.

Regras de etiqueta para o uso da câmera

- Não tire fotos ou filme pessoas sem a autorização delas.
- Não tire fotos ou filme em locais que não permitam fotos e filmagem.
- Não tire fotos ou filme em locais em que você esteja violando a privacidade de outras pessoas.

Modos de disparo



Os modos disponíveis variam dependendo da câmera usada.

Automático

Use para permitir que a câmera avalie os arredores e determine o modo ideal para a foto.

Na Tela de aplicações, toque em **Câmera** → **MODO** → **Automático**.

Intervalo de foto

Use este modo para tirar uma sequência de selfies utilizando a câmera frontal. Você pode tirar selfies para salvá-los como miniaturas da câmera.

Na Tela de aplicações, toque em **Câmera** → **MODO** → **Intervalo de foto**.

Panorama

Use esse modo para tirar uma foto composta de várias fotos unidas. O tablet identifica as fotos com o ícone  na **Galeria**.

Na Tela de aplicações, toque em **Câmera** → **MODO** → **Panorama**.



Para obter o melhor disparo, siga estas dicas.

- Mova a câmera lentamente em uma direção.
- Mantenha a imagem dentro da moldura na tela da câmera.
- Evite tirar fotos com fundos indistintos, como céu vazio ou parede de uma só cor.

Embelezar rosto

Use essa função para tirar fotos com rostos iluminados para imagens mais suaves.

Na Tela de aplicações, toque em **Câmera** → **MODOS** → **Embelezar rosto**.

Som e foto

Use isso para tirar uma foto com som. O tablet salva as fotos na **Galeria**.

Na Tela de aplicações, toque em **Câmera** → **MODOS** → **Som e foto**.

Esportes

Use esse modo para tirar várias fotos de objetos em movimento.

Na Tela de aplicações, toque em **Câmera** → **MODOS** → **Esportes**.

Foto seq.

Use esse modo para tirar várias fotos de objetos em movimento.

Na Tela de aplicações, toque em **Câmera** → **MODOS** → **Foto seq.**

Mantenha  pressionado para tirar várias fotos continuamente.

Configurações da câmera

Na Tela de aplicações, toque em **Câmera** → . Nem todas as seguintes opções estão disponíveis nos modos câmera e vídeo.

- **Tamanho da foto(Traseira) / Tamanho da foto(Frontal)**: seleciona uma resolução. Maiores resoluções oferecem fotos com maior qualidade, porém as fotos ocuparão mais memória.
- **Tamanho do vídeo(Traseira) / Tamanho do vídeo(Frontal)**: seleciona uma resolução. Maiores resoluções oferecem vídeos com maior qualidade, porém os vídeos ocuparão mais memória.

- **Controle de gestos:** define o aparelho para detectar sua palma para que você possa usá-la para tirar selfies.
- **Salvar c/ invert. horizontal:** inverte a imagem para criar outra imagem espelho da cena original ao tirar fotos com a câmera frontal.
- **Linhas de grade:** exibe guias na tela para ajudar na composição de fotos.
- **Marcas de localização:** define o aparelho para anexar a marca de localização na foto.



- Para melhorar os sinais GPS, evite disparos em localizações onde o sinal possa estar obstruído, tais como entre prédios, em áreas de baixa altitude ou em más condições de tempo.
- Ao compartilhar uma foto com a marca de localização anexada, as informações de localização poderão ser expostas a terceiros. Para evitar isso, ao visualizar a foto, toque em **MAIS** → **Detalhes** → **EDITAR**, e depois toque em  em **Local** para apagar suas informações de localização.
- **Visualize as fotos:** define o aparelho para exibir fotos depois de tirá-los.
- **Local de armazen.:** seleciona um local de memória para o armazenamento.
- **Função das teclas volume:** define o aparelho para usar a Tecla Volume para controlar o obturador ou o zoom.
- **Redefinir configurações:** restaura as configurações da câmera.



As opções disponíveis podem variar dependendo do modo utilizado.

Galeria

Ver o conteúdo no dispositivo

Na Tela de aplicações, toque em **Galeria** e selecione uma imagem ou um vídeo.

Arquivos de vídeos mostram o ícone ▶ na miniatura da câmera.

Para ocultar ou exibir a barra de menu, toque a tela.

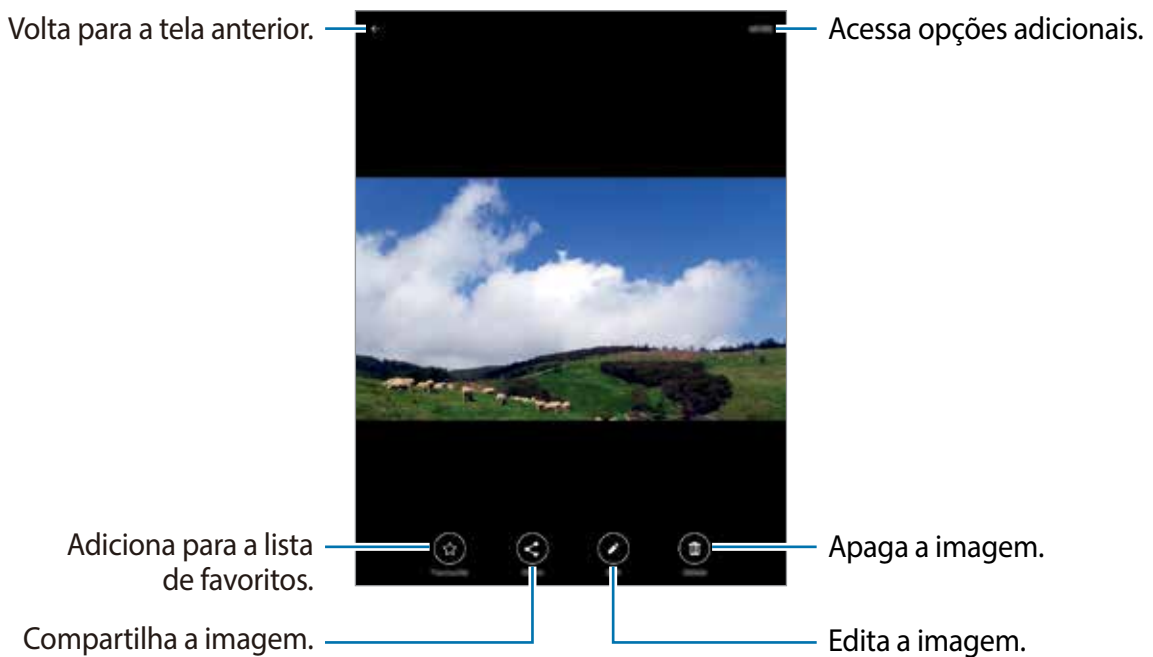

Aplicações e funções úteis

S Finder

Use essa aplicação para pesquisar conteúdos no tablet. Você poderá aplicar vários filtros e visualizar o histórico de pesquisa.

Abra o painel de notificações e toque em **S Finder**.

Pesquisar por conteúdo



Toque no campo de pesquisa e insira uma palavra-chave ou toque em  e diga uma palavra-chave.

Para obter resultados mais precisos, toque em filtros no campo de pesquisa.

Para selecionar categorias de pesquisa, toque em **MAIS** → **Selec. locais de pesquisa**.

S Planner

Criar eventos

- 1 Toque em **S Planner** na Tela de aplicações.
- 2 Toque em . Como alternativa, selecione uma data sem eventos e toque a data novamente.
Se a data já possuir eventos, toque na data e toque em .

3 Insira os detalhes do evento.

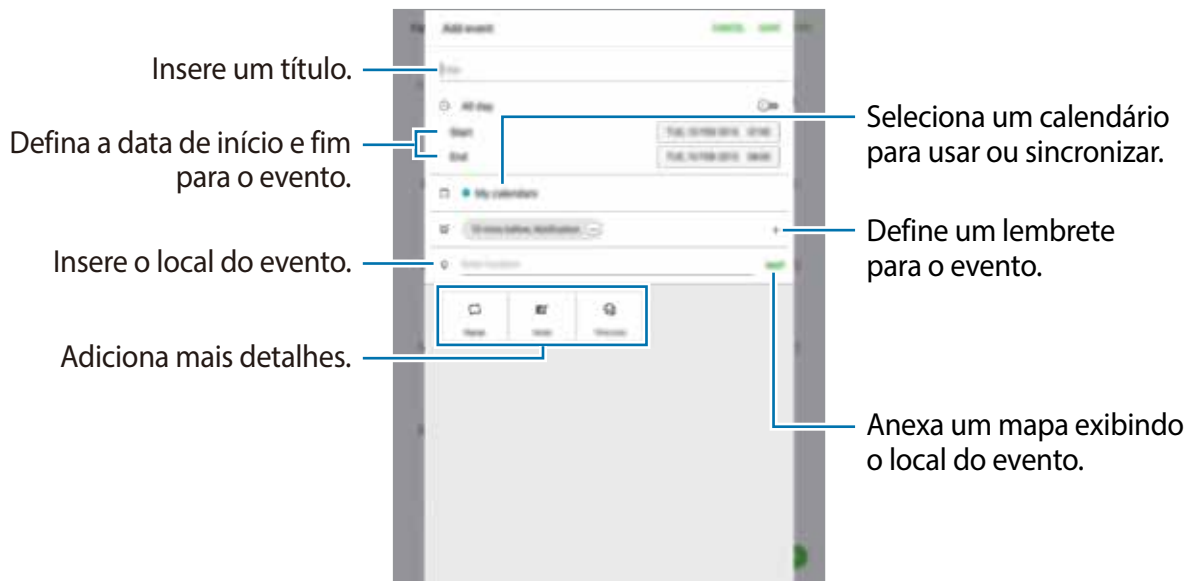

4 Toque em **SALVAR** para salvar o evento.

Criar tarefas

1 Toque em **S Planner** na Tela de aplicações.

2 Toque em **TAREFAS**, insira os detalhes e depois toque em **HOJE** ou **AMANHÃ** para definir um prazo.

Para adicionar mais detalhes, toque em .

3 Toque em **SALVAR** para salvar a tarefa.

Sincronizar eventos ou tarefas com suas contas

Toque em **S Planner** na Tela de aplicações.

Para adicionar contas para sincronizar, toque em **MAIS** → **Gerenciar calendários** → **Adicionar conta**. Depois selecione uma conta para sincronizar e entre.

Para alterar uma opção de sincronização de conta, abra a Tela de aplicações toque em **Config.** → **Contas** e depois selecione um serviço de conta.

Internet

1 Toque em **Internet** na Tela de aplicações.

2 Toque o campo de endereço.

3 Insira o endereço da internet ou uma palavra-chave e depois toque em **Ir**.

Para ver a barra de ferramentas, deslize seu dedo para baixo na tela.

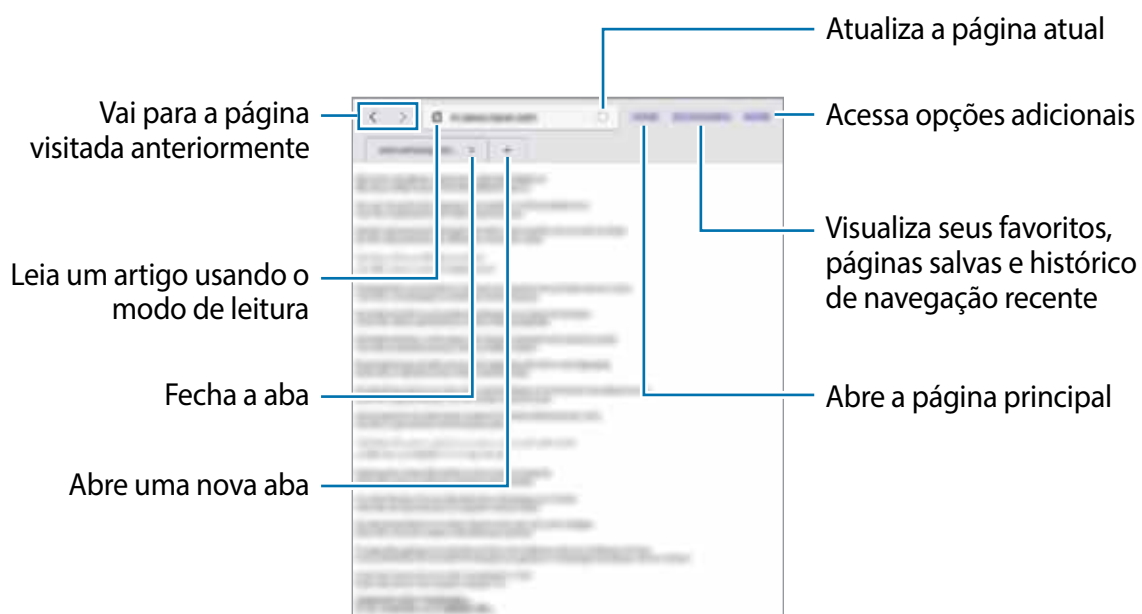

Música

Reproduzir música

Toque em **Música** na Tela de aplicações.

Selecione uma categoria de música e depois selecione uma música para reproduzir.



Para ouvir músicas em níveis iguais de volume, toque em **MAIS** → **Configurações** e depois marque **Volume inteligente** para ativá-lo.



Quando o **Volume inteligente** estiver ativo, o volume poderá ficar mais alto que o nível de volume do aparelho. Tenha cuidado para evitar exposição a longo prazo para sons altos para prevenir danos a sua audição.



O **Volume inteligente** poderá não ser ativado em alguns arquivos.

Vídeo

Reproduzir vídeos

Toque em **Vídeo** na Tela de aplicações.

Selecione um vídeo para assistir.

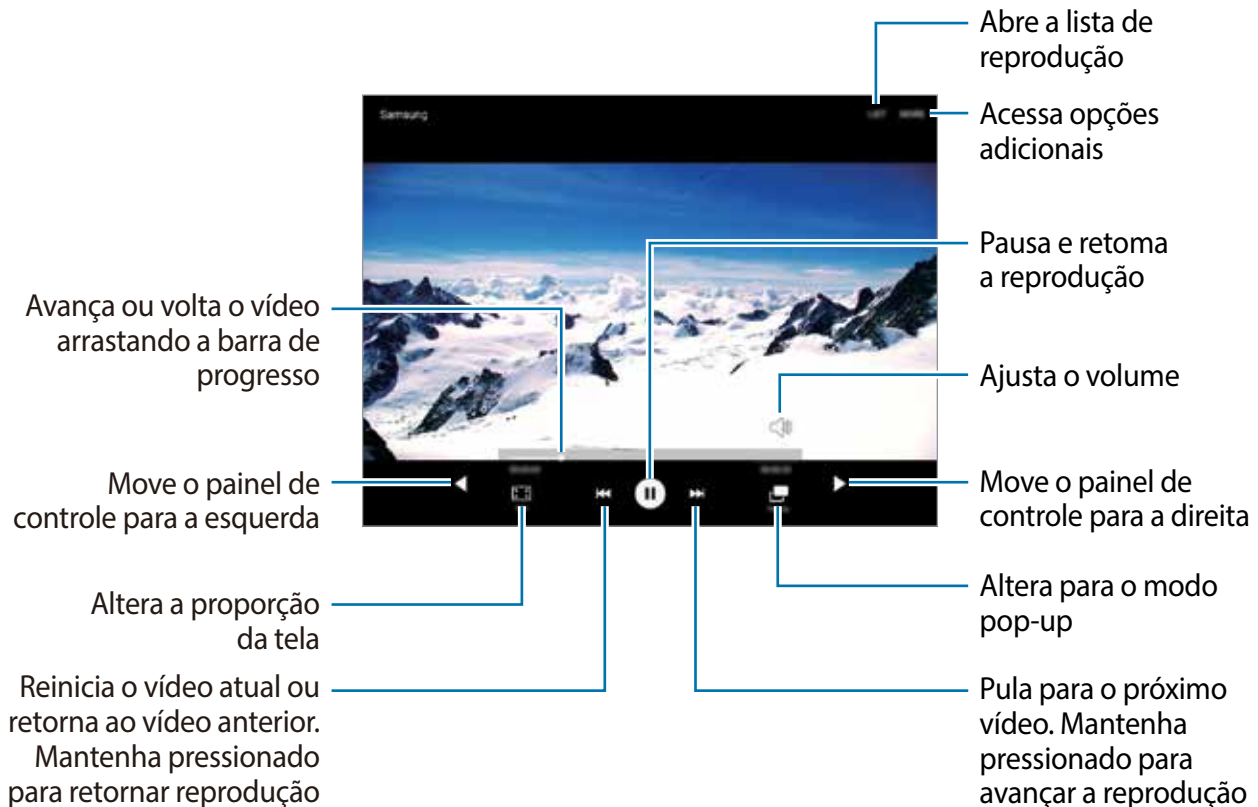

Relógio

ALARME

Na Tela de aplicações, toque em **Relógio** → **ALARME**.

Configurar alarmes

Defina um horário para o alarme e toque em **OPÇÕES** para definir outras opções de alarme e depois toque em **SALVAR**. Para ativar ou desativar alarmes, toque em ao lado do alarme na lista de alarmes.

- **Soneca:** define um intervalo e o número de vezes para o alarme repetir depois do horário predefinido.
- **Aumento do volume:** define um horário e um toque para o alarme inteligente. Um alarme inteligente iniciará em volume baixo por alguns minutos antes que um alarme predefinido seja programado para tocar. O volume do alarme inteligente aumentará gradualmente até que você desligue-o ou até que o alarme predefinido toque.

Parar alarmes

Toque em **CANCELAR** para parar um alarme. Se tiver ativado anteriormente a função Soneca, toque em **SONECA** para repetir o alarme depois de um período de tempo específico.

Excluir alarmes

Toque em ✕ ao lado do alarme que deseja excluir.

RELÓGIO MUNDIAL

Na Tela de aplicações, toque em **Relógio** → **RELÓGIO MUNDIAL**.

Criar horários

Insira o nome da cidade ou selecione uma cidade da lista ou globo e em seguida toque em +.

Apagar horários

Toque em ✕ ao lado do horário que deseja excluir.

CRONÔMETRO

Na Tela de aplicações toque em **Relógio** → **CRONÔMETRO**.

Toque em **INICIAR** para cronometrar um evento. Toque em **MARCAR** para gravar as voltas.

Toque em **PARAR** para parar o cronômetro. Para retomar o cronômetro toque em **RETOMAR**, para apagar voltas, toque em **REINICIAR**.

TEMPORIZADOR

Na Tela de aplicações toque em **Relógio** → **TEMPORIZADOR**.

Defina a duração e depois toque em **INICIAR**.

Toque em **PAUSAR** para pausar a contagem. Para retomar, toque em **RETOMAR**

Toque em **CANCELAR** quando a contagem expirar.

Calculadora

Use essa aplicação para cálculos simples ou complexos.

Toque em **Calculadora** na Tela de aplicações.

Para limpar o histórico, toque em **LIMPAR HISTÓRICO**.

Gerenciador inteligente

O Gerenciador inteligente fornece uma visão geral do status da bateria do seu aparelho, armazenamento, memória RAM e segurança do sistema. É possível otimizar automaticamente o aparelho com o toque do seu dedo.

Usar a função de otimização rápida

Na Tela de Aplicações, toque em **Gerenciador inteligente** → **LIMPAR TUDO**.

A função de otimização rápida melhora o desempenho do aparelho através das seguintes ações.

- Identifica aplicações que consomem bateria em excesso e apaga arquivos desnecessários.
- Apaga arquivos indesejáveis e fecha aplicações executadas em segundo plano.
- Procura malwares e ataques de phishing.

Usar o Gerenciador inteligente

Na Tela de Aplicações, toque em **Gerenciador inteligente** e selecione uma função.

Bateria

Verifique a carga restante e tempo restante estimado de uso. Para aparelhos com baixo nível de bateria, conserva a energia ao ativar funções de economia de energia e fecha aplicações que estão consumindo bateria excessivamente.



O tempo de uso restante exibe o tempo que a bateria possui antes de descarregar completamente. O tempo de uso restante pode variar dependendo das configurações e condições de uso do aparelho.

Armazenamento

Verifique o status da capacidade de armazenamento usada e disponível. É possível excluir arquivos não utilizados e lixos, ou desinstalar aplicativos que não são mais utilizados.

RAM

Verifique a quantidade de memória RAM disponível. É possível fechar aplicações em segundo plano e reduzir a quantidade de memória RAM utilizada, para deixar o seu aparelho mais rápido.

Segurança aparelho

Verifique o status de segurança do aparelho. Esta função procura por malwares e bloqueia ataques de phishing e páginas da web maliciosas.

Google apps

O Google fornece aplicações de entretenimento, rede social e negócios. Você precisará de uma conta Google para acessar algumas aplicações. Para visualizar mais informações da aplicação, acesse o menu de ajuda de cada aplicação.



Algumas aplicações podem não estar disponíveis ou podem estar nomeadas de modo diferente dependendo de seu país ou operadora de serviços.

Chrome

Pesquise informações e navegue por páginas da internet.

Gmail

Envie ou receba e-mails pelo serviço Gmail.

Google+

Compartilhe suas notícias e siga atualizações que seus familiares, amigos e outros compartilham. Você também pode fazer uma cópia de segurança de suas fotos, vídeos e mais.

Maps

Encontre sua localização no mapa, pesquise por locais e veja informações de localização de vários locais.

Play Música

Descubra, ouça e compartilhe música em seu tablet.

Play Filmes

Assista vídeos armazenados em seu tablet e baixe vários conteúdos para assistir na **Play Store**.

Play Livros

Baixe vários livros da **Play Store** e leia-os.

Play Banca

Leia notícias e revistas que te interessem em um local conveniente.

Play Games

Baixe jogos da **Play Store** e jogue-os com outras pessoas.

Drive

Armazene seu conteúdo na nuvem, acesse-o de qualquer lugar e compartilhe-o.

YouTube

Assista ou crie vídeos e compartilhe-os.

Fotos

Gerencie fotos, álbuns e vídeos salvos em seu tablet e transferidos ao **Google+**.

Hangouts

Converse com seus amigos individualmente ou em grupos e use imagens, emoticons e videochamadas enquanto conversa por chat.

Google

Pesquise rapidamente por itens na internet ou em seu tablet.

Pesquisa por voz

Pesquise rapidamente por itens ao dizer uma palavra-chave ou frase.

Config. Google

Defina as configurações para algumas funções fornecidas pelo Google.

Conectar-se a outros dispositivos

Bluetooth

Sobre o Bluetooth

O Bluetooth cria uma conexão de rede direta entre dois dispositivos que estejam em curta distância. Use o Bluetooth para trocar dados ou arquivos de mídia com outros dispositivos.



- A Samsung não se responsabiliza pela perda, interceptação ou mau uso de dados enviados ou recebidos via função Bluetooth.
- Certifique-se sempre de que compartilhou e recebeu dados com dispositivos que são confiáveis e propriamente seguros. Se houver obstáculos entre os dispositivos, a distância de operação poderá ser reduzida.
- Alguns dispositivos, especialmente aqueles que não forem testados ou aprovados pela Bluetooth SIG, podem não ser compatíveis com seu tablet.
- Não utilize a função Bluetooth para propósitos ilegais (por exemplo, cópias piratas de arquivos ou escutas ilegais de comunicação para propósitos comerciais).
A Samsung não se responsabiliza pela repercussão de uso ilegal da função Bluetooth.

Parear com outros dispositivos Bluetooth

- 1 Na Tela de aplicações, toque em **Config.** → **Bluetooth** e depois deslize o seletor para ativá-lo.

Os dispositivos detectados serão listados.

- 2 Selecione um dispositivo para parear.

Se o seu dispositivo já tiver pareado com o outro dispositivo anteriormente, toque o nome do dispositivo sem confirmar a senha gerada automaticamente.

Se o dispositivo que deseja parear não estiver na lista, peça para que o dono do dispositivo ative a opção de visibilidade.

- 3 Aceite o pedido de solicitação Bluetooth em ambos os dispositivos para confirmar.

Enviar e receber dados

Muitas aplicações suportam transferência de dados via Bluetooth. Você pode compartilhar dados como contatos ou arquivos de mídia com outros dispositivos Bluetooth. As seguintes ações são exemplos de envio de imagem a outro dispositivo.

Enviar uma imagem

- 1 Na Tela de aplicações toque em **Galeria**.
- 2 Selecione uma imagem.
- 3 Toque em **Compart.** → **Bluetooth** e depois selecione um dispositivo para transferir a imagem.
Se o dispositivo que deseja parear não estiver na lista, peça para que o dono do dispositivo ative a opção de visibilidade.
- 4 Aceite o pedido de autorização Bluetooth no outro dispositivo.

Receber uma imagem

Quando outro dispositivo enviar uma imagem, aceite o pedido de autorização Bluetooth. Você poderá visualizar as imagens recebidas na **Galeria**.

Desparear dispositivos Bluetooth

- 1 Na tela de Aplicações, toque em **Config.** → **Bluetooth**.
O dispositivo exibe os dispositivos pareados na lista.
- 2 Toque em  ao lado do nome do dispositivo para desparear.
- 3 Toque em **Desparear**.

Wi-Fi Direct

Sobre o Wi-Fi Direct

O Wi-Fi Direct conecta dispositivos diretamente através de uma rede Wi-Fi sem solicitar um ponto de acesso.

Conectar-se a outros dispositivos

- 1 Na Tela de aplicações, toque em **Config.** → **Wi-Fi** e depois deslize o seletor para ativá-lo.
- 2 Toque em **Wi-Fi Direct**.
Os dispositivos visíveis serão listados.
- 3 Selecione um dispositivo para conectar.
- 4 Aceite a solicitação de autorização Wi-Fi Direct no outro dispositivo para confirmar.

Enviar e receber dados

Você pode compartilhar dados como contatos ou arquivos de mídia com outros dispositivos usando o Wi-Fi Direct. As seguintes ações são exemplos de envio de imagem a outro dispositivo.

Enviar uma imagem

- 1 Na Tela de aplicações toque em **Galeria**.
- 2 Selecione uma imagem.
- 3 Toque em **Compart.** → **Wi-Fi Direct**, selecione um dispositivo para transferir a imagem e depois toque em **COMPARTILHAR**.
- 4 Aceite a solicitação de autorização Wi-Fi Direct no outro dispositivo.

Receber uma imagem

Quando outro dispositivo enviar uma imagem, aceite o pedido de autorização do Wi-Fi Direct. Você poderá visualizar as imagens recebidas na **Galeria**.

Encerrar a conexão do dispositivo

- 1 Na tela de Aplicações, toque em **Config.** → **Wi-Fi**.
- 2 Toque em **Wi-Fi Direct**.
O dispositivo exibe os dispositivos pareados na lista.
- 3 Toque um nome de dispositivo para desconectar os dispositivos.

Conexão rápida

Sobre a Conexão rápida

Use esta função para pesquisar facilmente e conectar a dispositivos próximos.



- Os métodos de conexão podem variar dependendo dos tipos de dispositivos conectados ou conteúdo compartilhado.
- O nome do dispositivo pode variar dependendo do dispositivo Bluetooth para parear. Por exemplo, o nome do dispositivo pode ser exibido como BT MAC.

Conectar-se a outros dispositivos

- 1 Abra o painel de notificações e toque em **Conexão rápida**.
Se estiver usando esta função pela primeira vez, selecione a opção de visibilidade e toque em **ATIVAR CONEXÃO RÁPIDA**.
Ao abrir o painel, as funções Wi-Fi e Bluetooth são ativadas automaticamente e o aparelho procura por dispositivos próximos.
-  Se já possui o Samsung Link instalado, a lista dos dispositivos registrados com Samsung Link irão aparecer no topo da tela.
- 2 Selecione um dispositivo para conectar.
Os próximos passos podem variar dependendo do dispositivo conectado. Siga as instruções na tela para completar a conexão entre os dispositivos.
Para permitir que dispositivos próximos pesquisem pelo seu aparelho e conectem-se a ele, toque em **CONFIG.** → **Visibilidade do aparelho** e depois selecione uma opção.

Pesquisar novamente por dispositivos

Se o dispositivo desejado não aparecer na lista, pesquise-o manualmente.

Toque em **ATUALIZAR** e selecione o dispositivo da lista dos dispositivos detectados.

Desativar a função Conexão rápida

Toque em ↶.

Compartilhar conteúdo

Compartilhe conteúdo com outros dispositivos conectados.

- 1 Abra o painel de notificações e toque em **Conexão rápida**.
- 2 Selecione um dispositivo na lista de dispositivos detectados.
- 3 Toque em **Compart. conteúdo** e selecione uma categoria de mídia.
- 4 Selecione o conteúdo para compartilhar e toque em **CONCLUÍDO**.
Seu aparelho envia o conteúdo ao dispositivo conectado.

SideSync 3.0

Sobre o SideSync 3.0

Use essa aplicação para controlar a tela de um smartphone com uma tela virtual de smartphone em seu tablet.

- Em seu tablet, veja mensagens ou use a sala de chat do smartphone.
- Em seu tablet, assista a um vídeo reproduzido em seu smartphone em uma tela maior.
- Transfira arquivos facilmente entre seu tablet e seu smartphone ao arrastar e soltar os arquivos.

Antes de usar essa função

- Seu tablet e seu smartphone devem suportar o Wi-Fi Direct.
- O SideSync 3.0 deverá estar instalado no tablet e smartphone.
- Se ele não estiver instalado em nenhum dos dispositivos, baixe e instale da **Galaxy Apps** ou da **Play Store**.
- O SideSync 3.0 funciona somente em dispositivos com versão Android 4.4 ou superior.

Conectar seu tablet e o smartphone

- 1 No seu tablet, toque em **SideSync 3.0** na Tela de aplicações.
- 2 Inicie o **SideSync 3.0** em um smartphone.
- 3 O tablet pesquisará por smartphones disponíveis automaticamente.
Selecione um dos smartphones detectados.



- 4 Toque em **OK** na tela do smartphone.

- 5 A tela virtual do smartphone será exibida em seu tablet e a tela de seu smartphone será desativada.



Usar a tela virtual do smartphone

Navegue pela tela e use aplicações na tela virtual do smartphone. Você pode enviar ou receber mensagens ou conversar por chat.



- Algumas funções como o **Screen Mirroring**, poderão não funcionar na tela virtual do smartphone.
- A tela virtual do smartphone pode estar diferente, dependendo do smartphone.

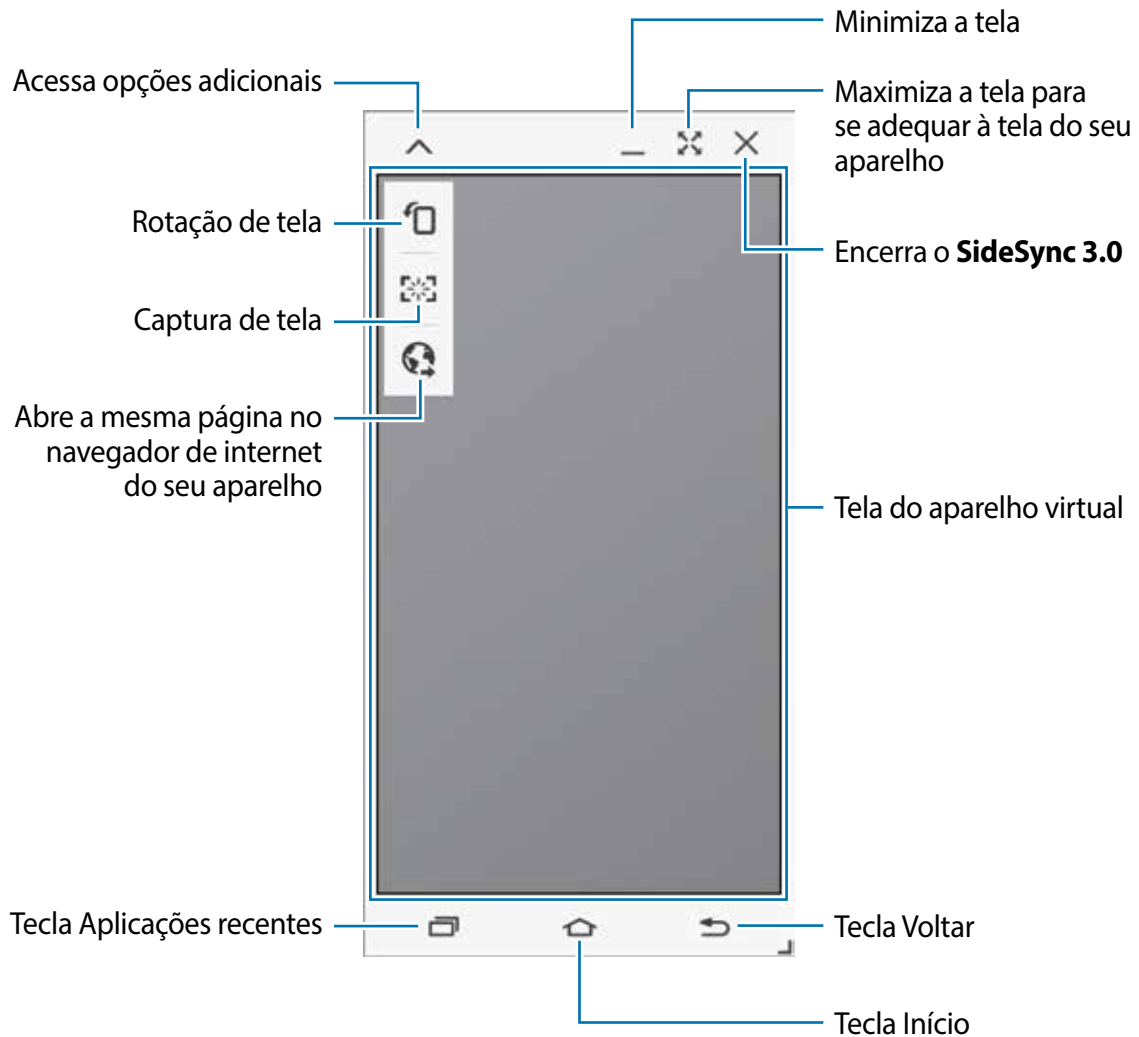

Mover a tela virtual do smartphone

Toque e arraste o topo superior da tela virtual do smartphone para movê-la para outra localização.

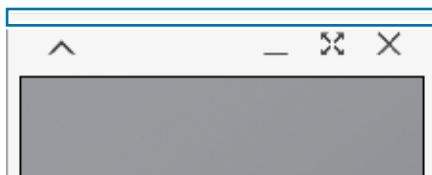

Ajustar o tamanho da tela virtual do smartphone

- 1 Toque em  na parte inferior direita da tela virtual do smartphone.
- 2 Quando a moldura aparecer, arraste a moldura para ajustar o tamanho.

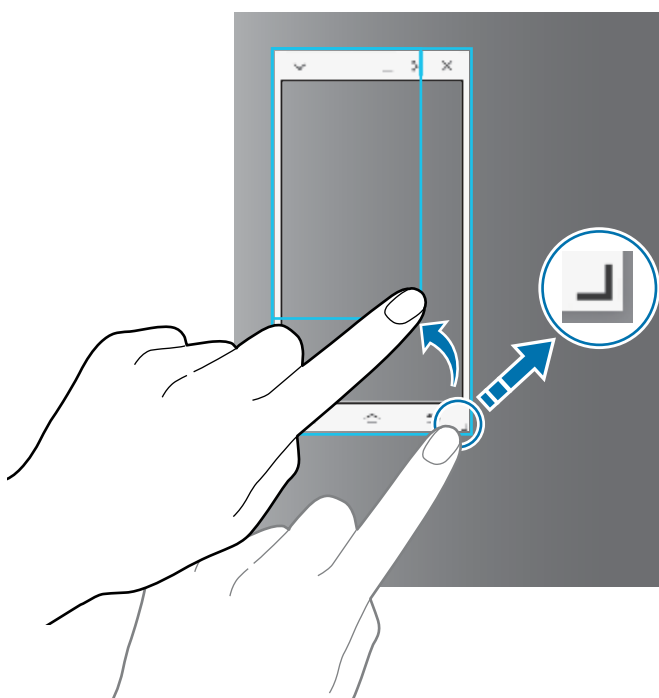

Inserir texto

Ao inserir texto na tela virtual do smartphone, o teclado do tablet aparecerá. Insira texto usando o teclado.

Alternar entre a tela do smartphone e a tela virtual do smartphone

Não é possível usar a tela do smartphone e a tela virtual do smartphone ao mesmo tempo. Ao utilizar a tela virtual do smartphone no tablet, a tela do smartphone é desativada.

Usar a tela do smartphone

Pressione a tecla Início no smartphone para ativar a tela do smartphone e desativar a tela virtual do smartphone no tablet.

Usar a tela virtual do smartphone

Toque em **ALTERAR PARA TABLET** na tela do tablet para ativar a tela virtual do smartphone e desativar a tela do smartphone.

Reproduzir músicas ou vídeos no tablet

Reproduza músicas ou vídeos armazenados no smartphone através da tela e do microfone do tablet.

- 1 Abra uma música ou um vídeo na tela virtual do smartphone no tablet.
- 2 O arquivo selecionado é reproduzido usando a tela do tablet e o microfone.

Ajuste o volume na tela virtual do smartphone ou do tablet durante a reprodução.

Copiar arquivos entre os dispositivos

Copiar arquivos do smartphone para o tablet

- 1 Mantenha um arquivo pressionado na tela virtual do smartphone.
- 2 Selecione os arquivos para copiar, mantenha pressionado qualquer arquivo selecionado e depois o arraste para a tela do tablet.
- 3 O **Meus Arquivos** é iniciado na tela do tablet. Selecione uma pasta para salvar o arquivo e toque em **OK**.

Copiar arquivos do tablet para o smartphone

- 1 Mantenha um arquivo pressionado na tela do tablet.
- 2 Selecione os arquivos para copiar, mantenha pressionado qualquer arquivo selecionado e depois o arraste para a tela virtual do smartphone.

- 3 O **Meus Arquivos** é iniciado na tela virtual do smartphone. Selecione uma pasta para salvar o arquivo e toque em **OK**.

Usar as funções de chamada com o tablet

Você poderá usar as funções de chamada do seu smartphone com o alto-falante e com o microfone do tablet. Receba ou faça chamadas usando a tela virtual do smartphone.



Para mais informações sobre as funções da chamada, consulte o manual do usuário do smartphone.

Screen Mirroring

Sobre o Screen Mirroring

Use essa função para conectar seu tablet a uma tela grande com um AllShare Cast dongle e depois compartilhe seus conteúdos.

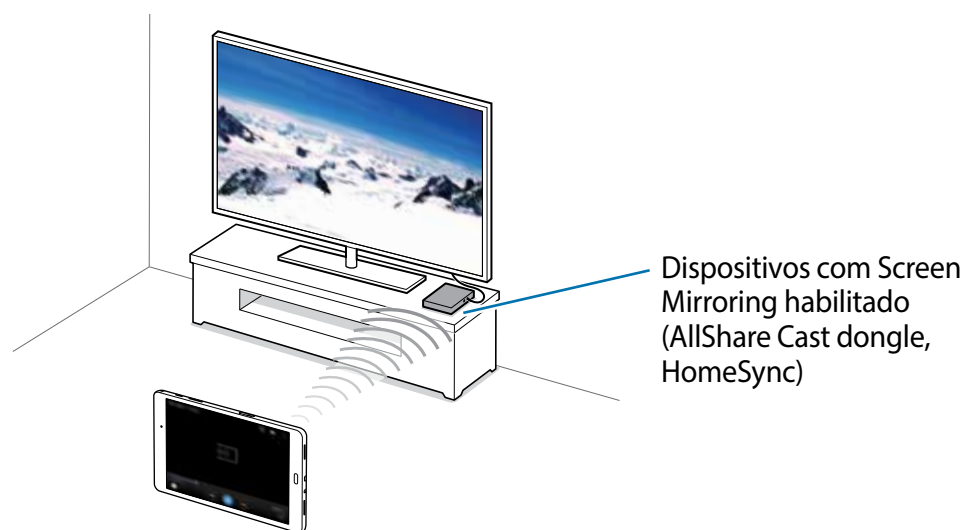



- Essa função pode não estar disponível dependendo do país ou operadora de serviços.
- Alguns arquivos podem ser corrompidos durante a reprodução dependendo da conexão.
- Para economizar energia, desative essa função quando não a estiver utilizando.
- Se você especificar uma frequência Wi-Fi, o AllShare Cast dongle ou o HomeSync podem não ser detectados ou conectados.
- Se você reproduzir vídeos ou jogar em uma TV, selecione um modo de TV apropriado para obter a melhor experiência.

Visualizar conteúdo em uma TV

Antes de conectar seu dispositivo a uma TV, conecte o dispositivo com Screen Mirroring integrado a TV. Para configurar a conexão, consulte o manual do outro dispositivo.

As seguintes ações são exemplos de visualização de conteúdo em uma TV conectada através de um AllShare Cast dongle.

- 1 Conecte o AllShare Cast dongle à TV usando um cabo HDMI.
- 2 Na TV, selecione um modo de conexão, como o modo HDMI, para conectar um dispositivo externo.
- 3 Abra o painel de notificações e toque em **EDITAR** → **Screen Mirroring**.
Os dispositivos visíveis serão listados.
- 4 Selecione um dispositivo para conectar.
A tela de seu aparelho aparecerá na TV.
Se conectar o aparelho pela primeira vez, mantenha pressionado o nome do dongle na lista e insira o PIN exibido na tela da TV.
- 5 Abra ou reproduza um arquivo e depois controle o visor com os botões de seu aparelho.

Impressão

Conecte o dispositivo a uma impressora através da função Wi-Fi ou Wi-Fi Direct e imprima imagens ou documentos.



Algumas impressoras podem não ser compatíveis com o aparelho.

Adicionar plugins de impressoras

Adicione plugins para impressoras com as quais deseja conectar-se.

Na Tela de aplicações, toque em **Config.** → **Mais configurações de conexão** → **Impressão** → **Baixe o plugin** e pesquise por um plugin de impressora na **Play Store**. Selecione um plugin de impressora e instale.

Conectar a uma impressora

Na Tela de aplicações, toque em **Config.** → **Mais configurações de conexão** → **Impressão**, selecione um tipo de plugin de impressora e depois deslize o seletor para ativá-lo. O aparelho pesquisa por impressoras que estejam conectadas à mesma rede Wi-Fi que seu aparelho.

Para adicionar impressoras manualmente, selecione um plugin de impressora, toque em **MAIS** → **Adicionar impressora** → **ADICIONAR IMPRESSORA**, insira os detalhes e depois toque em **OK**.

Para alterar as configurações da impressora, selecione um plugin de impressora e toque em **MAIS** → **Configurações impressão**.

Imprimir conteúdo

Ao visualizar conteúdo, como imagens ou documentos, toque em **Compartilhar** → **Imprimir** → ▼ → **Todas as impressoras** e depois selecione uma impressora.

Gerenciador de aplicações e dados

Transferir dados de seu aparelho anterior

Você pode transferir dados de um aparelho anterior para este novo através do Samsung Smart Switch. As seguintes versões do Samsung Smart Switch estão disponíveis.

- Versão no aparelho (Smart Switch Mobile): transfira dados entre aparelhos móveis. Você poderá baixar a aplicação na **Galaxy Apps** ou na **Play Store**.
- Versão no computador: transfira dados entre seu aparelho e um computador. Você pode baixar a aplicação do site www.samsung.com/smartswitch.



- O Samsung Smart Switch não é suportado em alguns aparelhos e computadores.
- Restrições aplicáveis. Visite o site www.samsung.com/smartswitch para saber mais. A Samsung leva a sério os direitos autorais. Transfira somente conteúdos que possui ou tem o direito de transferir.

Utilizando o aparelho como um disco removível

Transfira arquivos de áudio, vídeo, imagem ou outros tipos de arquivos do tablet para o computador e vice-versa.



Não desconecte o cabo USB do tablet quando estiver transferindo arquivos. Ao fazer isso, poderá causar perda de dados ou danos a ele.



Os dispositivos podem não conectar adequadamente se estiverem conectados através de um hub USB. Conecte diretamente o dispositivo à porta USB do computador.

- 1 Conecte o tablet ao computador utilizando o cabo USB.
- 2 Abra o painel de notificações e depois toque em **Conectado como um dispositivo de mídia** → **Dispositivo de mídia (MTP)**.

Toque em **Câmera (PTP)** se o seu computador não suportar Protocolo de transferência de mídia (MTP) ou não tiver o driver apropriado instalado.

- 3 Transfira arquivos entre seu aparelho e o computador.

Atualizar o aparelho

O aparelho pode ser atualizado com o último software.

Atualização over the air

O tablet pode ser atualizado diretamente para a última versão de software pelo serviço de firmware over-the-air (FOTA).

Na Tela de aplicações, pressione **Config.** → **Sobre o dispositivo** → **Atualização de Software** → **Atualizar agora.**



Para verificar por atualizações automaticamente, deslize o seletor **Atualização automática** para ativá-lo.

Atualizar com o Smart Switch

Conecte o aparelho ao computador e atualize o aparelho para o último software.

- 1 No computador, visite www.samsung.com/smartswitch para baixar o Smart Switch.
- 2 No computador, inicie o Smart Switch.
- 3 Conecte o aparelho ao computador utilizando um cabo USB.
- 4 No computador, selecione o botão de atualização na janela de conexão.



- Não desligue o computador ou desconecte o cabo USB enquanto o aparelho estiver atualizando.
- Ao atualizar o aparelho não conecte outros dispositivos de mídia no computador. Ao fazer isso, pode causar interferência no processo de atualização. Antes de atualizar, desconecte todos os aparelhos de mídia do computador.

Fazer o backup e redefinir

Mantenha suas informações pessoais, dados de aplicações e configurações salvos em seu tablet. Você pode fazer cópias de segurança de suas informações confidenciais em uma conta de segurança e acessá-las posteriormente. Você deve entrar em sua conta Google ou Samsung para salvar uma cópia ou restaurar os dados.

Utilizar uma conta Samsung

Na Tela de aplicações, toque em **Config.** → **Fazer backup e redefinir** → **Fazer backup de meus dados**, selecione os itens para realizar cópia de segurança e depois toque em **FAÇA O BACKUP AGORA**.

Para definir o aparelho para copiar os dados automaticamente, deslize o seletor **Backup automático** para ativá-lo.

Para restaurar os dados usando sua conta Samsung, toque em **Restaurar**. Os dados atuais serão apagados do aparelho para restaurar os itens selecionados.

Utilizar uma conta Google

Na Tela de aplicações, toque em **Config.** → **Fazer o backup e redefinir** e depois deslize o seletor **Cópia seg. dos meus dados** para ativá-lo. Toque em **Cópia de segurança da conta** e selecione uma conta como conta backup.

Para restaurar dados usando a conta Google, deslize o seletor **Restaurar automaticamente** para ativá-lo. Ao reinstalar os aplicativos, as configurações de backup e os dados serão restaurados.

Restaurar padrão de fábrica

Apague todas as configurações e dados de seu tablet. Antes de executar uma restauração para o padrão de fábrica, certifique-se de fazer cópia de segurança de todos os dados importantes armazenados em seu tablet.

Na Tela de aplicações, toque em **Config.** → **Fazer o backup e redefinir** → **Restaurar padrão de fábrica** → **ZERAR DISPOSITIVO** → **APAGAR TUDO**. O tablet reinicia automaticamente.

Configurações

Configurações

Use essa aplicação para configurar o tablet, determinar opções de aplicações e adicionar contas.

Toque em **Config.** na Tela de aplicações.

Para pesquisar por palavras-chaves, toque em **PESQUISAR**.

Conexões

Wi-Fi

Ative a função Wi-Fi para conectar a uma rede Wi-Fi e acessar a internet ou redes de outros dispositivos.

Na Tela de configurações, toque em **Wi-Fi** e depois deslize o seletor para ativá-lo.

Você pode manter uma conexão de rede estável ao selecionar automaticamente a rede Wi-Fi ou a rede móvel para usar o sinal mais forte. Para alterar automaticamente entre as redes, toque em **MAIS** → **Troca de rede inteligente** → **Ativar**.

Para utilizar mais opções, toque em **MAIS**.

Configurar Wi-Fi no modo suspensão

Toque em **MAIS** → **Wi-Fi ativo tela desligada**.



Quando a tela está desativada, o tablet desativa automaticamente as conexões Wi-Fi. Quando isso acontece, o tablet acessa automaticamente a rede de dados se estiver configurado para utilizá-la. Isso pode gerar cobrança de transferência de dados. Para evitar cobranças adicionais, defina essa opção para **Sempre**.

Bluetooth

Ative a função Bluetooth para trocar dados entre pequenas distâncias.

Na Tela de configurações, toque em **Bluetooth** e depois deslize o seletor para ativá-lo.

Modo Offline

Desative todas as funções sem fio do seu tablet. Você pode utilizar somente serviços que não utilizam a rede.

Na Tela de configurações, toque em **Modo Offline** e depois deslize o seletor para ativá-lo.

Ancoragem e Roteador Wi-Fi

Utilize o dispositivo como um roteador portátil para compartilhar a conexão de seu tablet com outros dispositivos.

Na Tela de configurações, toque em **Ancoragem e Roteador Wi-Fi**.

- **Roteador Wi-Fi:** use o roteador Wi-Fi para compartilhar a conexão de rede do seu dispositivo com computadores ou outros dispositivos pela rede Wi-Fi. Você pode usar essa função quando a conexão de rede está indisponível.
- **Ancoragem Bluetooth:** use a função Ancoragem Bluetooth para compartilhar as redes de conexão de seu aparelho com computadores ou outros dispositivos através da função Bluetooth.
- **Ancoragem via USB:** use este modo para compartilhar o conteúdo de seu tablet em uma rede de conexão com computador via USB. Quando conectado a um computador, seu tablet é utilizado como um modem sem fio.

Uso de dados

Mantenha-se informado sobre seus dados de armazenamento utilizados e defina as configurações para seu limite de dados.

Na tela de configurações, toque em **Uso de dados**.

- **Dados móveis:** configura o aparelho para utilizar conexões de dados em qualquer rede móvel.
- **Define o limite de dados móveis:** define um limite de utilização de dados móveis.

Para utilizar mais opções, toque em **MAIS**.

- **Restringir dados de seg. plano:** configura o aparelho para desativar a sincronização em segundo plano enquanto utiliza a rede móvel.
- **Exibir uso da rede Wi-Fi:** configura o aparelho para exibir seu uso de dados via Wi-Fi.
- **Restringir redes:** configura o aparelho para desativar a sincronização em segundo plano enquanto utiliza a rede Wi-Fi.

Redes móveis

Defina as configurações da sua rede móvel.

Na Tela de configurações, toque em **Redes móveis**.

- **Dados em roaming:** configura o aparelho para utilizar conexões de dados quando você estiver em roaming.
- **Pontos de acesso:** define os nomes dos pontos de acesso (APNs).
- **Seleção de banda:** seleciona um tipo de rede.
- **Configurações de rede:** pesquisa por redes disponíveis e registra uma rede manualmente.

Mais configurações de conexão

Defina as configurações para controlar redes.

Na tela de configurações, toque em **Mais configurações de conexão**.

Impressão

Configure definições para plugins de impressoras instaladas no aparelho. Você poderá pesquisar por impressoras disponíveis ou adicionar uma manualmente para imprimir arquivos.

VPN

Define conexões do servidor de redes privadas virtuais (VPNs).

Aplicativo padrão de mensagem

Seleciona o aplicativo padrão para enviar mensagens.

Ethernet

A opção da Ethernet fica disponível quando um adaptador da Ethernet estiver conectado ao dispositivo. Use essa opção para ativar a função Ethernet e definir as configurações de rede.

Aparelho

Sons e notificações

Altere as configurações de vários sons no seu aparelho.

Na Tela de configurações, toque em **Sons e notificações**.

- **Modo de som:** define o dispositivo para utilizar o modo som ou modo silencioso.
- **Volume:** ajusta o nível do volume para os toques de chamada, músicas, vídeos, sons do sistema e notificações.
- **Toques e sons:** seleciona um toque para eventos, tais como, novas mensagens.
- **Vibrações:** adiciona ou seleciona um padrão de vibração.
- **Qualidade som e efeitos:** seleciona um efeito sonoro para aplicar ao ajustar a música.
- **Não perturbar:** ativa ou desativa o modo de bloqueio. Selecione quais notificações serão bloqueadas e por quanto tempo elas ficarão bloqueadas.
- **Notificações na tela de bloqueio:** define o aparelho para exibir notificações na tela bloqueada.
- **Notific. do aplicativo:** altera as configurações de notificação para cada aplicação.

Visor

Altere as configurações de exibição.

Na tela de configurações, toque em **Visor**.

- **Brilho:** define o brilho da tela.
- **Fonte:** altera o tamanho da fonte.
- **Duração da luz de fundo:** define o tempo de espera que o aparelho aguarda para desativar a luz de fundo.
- **Suspensão inteligente:** define o aparelho para prevenir que a luz de fundo seja desativada enquanto você estiver visualizando a tela.
- **Modo de tela:** altera o modo da tela.
- **Daydream:** define o aparelho para iniciar uma proteção de tela quando o aparelho for conectado a um dock ou quando estiver carregando.

S Pen

Altere as configurações para utilizar a S Pen.

Na tela de configurações, toque em **S Pen**.

- **Comando suspenso:** define o aparelho para exibir funções do Comando suspenso ao suspender a S Pen sobre a tela e pressionar o botão da S Pen.
- **Exibição suspensa:** ativa a função Exibição suspensa para executar várias ações com a S Pen.
- **Ponteiro:** define o aparelho para exibir o ponteiro da S Pen quando a S pen estiver sobre a tela.
- **Entrada direta da caneta:** define o aparelho para exibir o ícone de escrita à mão ao suspender a S Pen sobre um campo de entrada de texto.
- **Desat. detec. da caneta:** defina a tela para não interagir ao inserir ou remover a S Pen.
- **Som da S Pen:** define o aparelho para emitir sons ao escrever ou desenhar na tela com a S Pen.
- **Resposta por vibração da S Pen:** define o aparelho para vibrar ao suspender a S Pen sobre arquivos, assuntos ou opções.
- **Opções de remoção:** define o aparelho para iniciar o Lembrete de ação ou exibir o Comando suspenso quando a S Pen é retirada do compartimento.

Movimentos e gestos

Ative a função de reconhecimento de gestos ou altere as configurações que controlam o reconhecimento de gestos em seu aparelho.

Na tela de configurações, toque em **Movimentos e gestos**.

- **Silenciar:** define o aparelho para silenciar alarmes ao usar movimentos com a palma.
- **Deslizar a lateral da mão para capturar:** define o aparelho para capturar uma imagem ao deslizar a lateral de sua mão para esquerda ou direita através da tela.

Aplicativos

Gerenciador de aplicações

Exibe e gerencia as aplicações em seu aparelho.

Aplicativos padrão

Selecione uma configuração padrão para utilizar aplicações.

Aplicações

Personalize as configurações para cada aplicação.

Pessoal

Papel de parede

Altere as configurações do papel de parede.

Na tela de configurações, toque em **Papel de parede**.

- **TELA PRINCIPAL:** seleciona uma imagem de plano de fundo para a Tela inicial.
- **TELA DE BLOQUEIO:** seleciona uma imagem de plano de fundo para a tela de bloqueio.
- **TELA DE INÍCIO E DE BLOQUEIO:** seleciona uma imagem de plano de fundo para a tela inicial e de bloqueio.

Bloquear tela e segurança

Altere as configurações para a segurança de seu aparelho.

Na tela de configurações, toque em **Bloquear tela e segurança**.

- **Tipo de bloqueio de tela:** altera o modo de bloqueio de tela.
- **Exibir informações:** defina as configurações para os itens exibidos na tela de bloqueio.
- **Config. bloq. por deslize:** seleciona um efeito quando você desbloqueia a tela.
- **Segurança aparelho:** pesquisa e remove malware do aparelho. Você pode ativar a função de escanear em tempo real para bloquear ataque de phishing e sites maliciosos.
- **Buscar meu telefone:** acessa o site Find My Mobile (findmymobile.samsung.com). Você pode rastrear e controlar seu aparelho perdido ou roubado pelo site Find my mobile.
- **Fontes desconhecidas:** define o dispositivo para permitir a instalação de aplicações de fontes desconhecidas.
- **Outras config. de segurança:** defina as demais configurações de segurança.

Privacidade

Na tela de configurações, toque em **Privacidade**.

- **Local:** altere as configurações para permissões de informações de localização.
- **Modo privado:** define o dispositivo para prevenir que terceiros acessem seus conteúdos pessoais ao ativar o Modo privado.
- **Report. info diagnóstico:** define o aparelho para enviar automaticamente diagnósticos e informações de uso para a Samsung.

Acessibilidade

Use esta função para melhorar a acessibilidade do dispositivo.

Na tela de configurações, toque em **Acessibilidade**.

- **Visão:** personaliza as configurações para melhorar a acessibilidade de usuários com deficiência visual.
 - **Galaxy TalkBack:** ativa o TalkBack, que fornece retorno de voz.
 - **Ajuda do Galaxy TalkBack:** exibe informações de ajuda para aprender como usar o Galaxy TalkBack.
 - **Tela escura:** define o aparelho para desativar a tela todas as vezes para manter o conteúdo em sua tela privada.
 - **Entrada de tecla rápida:** define o aparelho para inserir um caractere quando você toca e solta seu dedo do caractere no teclado. Você pode usar essa função para inserir caracteres ao invés de soltar seu dedo e tocar a tela duas vezes.
 - **Falar senhas:** define o dispositivo para ler a senha em voz alta ao inserir a senha quando o TalkBack está ativo.
 - **Tamanho da fonte:** altera o tamanho da fonte.
 - **Gestos de ampliação:** defina esta função para ampliar a tela e poder dar zoom em uma área específica.
 - **Janela de ampliação:** ativa a lupa para ampliar a tela e exibir uma versão maior do conteúdo.
 - **Escala de cinzas:** exibe todas as cores da tela em tons de cinza.
 - **Cores negativas:** inverte as cores do visor para melhorar a visibilidade.
 - **Ajuste de cor:** ajusta o esquema de cores da tela quando o aparelho determina que você é daltônico ou está com dificuldade para ler o conteúdo.

- **Atalho de acessibilidade:** define o aparelho para ativar o TalkBack ao manter pressionada a tecla Ligar / Desligar e depois manter a tela pressionada com dois dedos.
- **Opções de texto-para-fala:** altera as configurações de texto-para-fala quando o TalkBack é ativado, como idiomas, velocidade e mais.
- **Audição:** personaliza as configurações para melhorar a acessibilidade de usuários com deficiência auditiva.
 - **Desligar todos os sons:** define o dispositivo para silenciar todos os sons do aparelho, como sons de mídia.
 - **Legendas Samsung (CC):** define o dispositivo para exibir legendas em conteúdos suportados pela Samsung e para alterar as configurações da legenda.
 - **Legendas do Google (CC):** define o dispositivo para exibir legendas em conteúdos suportados pelo Google e para alterar as configurações da legenda.
 - **Balanco de som da esq/dir:** define o aparelho para ajustar o balanço do som ao usar um fone de ouvido.
 - **Áudio mono:** define o aparelho para alternar a saída de som de estéreo para mono quando um fone de ouvido é conectado.
 - **Vibração automática:** define o aparelho para vibrar ao reproduzir sons em aplicativos baixados, como jogos.
- **Habilidade manual e interação:** personaliza as configurações para melhorar a acessibilidade para usuários que possuem coordenação motora reduzida.
 - **Seletor universal:** define o aparelho para pesquisar e destacar itens na tela. Você pode controlar o touch screen ao conectar um seletor externo, tocar a tela ou usar movimentos com a cabeça e gestos faciais.
 - **Menu assistente:** define o aparelho para exibir o ícone de atalho do assistente que ajuda a acessar funções suportadas por teclas externas ou funções no painel de notificações. Você também pode editar o menu no ícone de atalho.
 - **Atraso do manter pressionado:** defina o tempo de reconhecimento ao pressionar ou manter pressionada a tela.
 - **Controle de interação:** ativa o modo de controle de interação para restringir a reação do aparelho para entradas enquanto utiliza aplicações.
- **Bloqueio de direção:** crie uma combinação direcional para desbloquear a tela.
- **Acesso direto:** define o aparelho para abrir menus de acessibilidade ao pressionar a tecla Início rapidamente três vezes.

- **Lembrete de notificações:** define o aparelho para alertar notificações que você não tenha verificado em um intervalo.
- **Modo de toque único:** define o aparelho para controlar chamadas recebidas ou notificações ao tocar a tecla ao invés de arrastá-la.
- **Gerenciar acessibilidade:** exporta ou importa as configurações de acessibilidade para compartilhá-las com outros aparelhos.
- **Serviços:** exibe serviços de acessibilidade instalados no aparelho.

Contas

Adicione seu e-mail ou contas de redes sociais.

Na tela de configurações, toque em **Contas**.

Fazer o backup e redefinir

Altere as configurações para gerenciar configurações e dados.

Na tela de configurações, toque em **Fazer o backup e redefinir**.

- **Fazer o backup de meus dados:** define o aparelho para fazer cópia de segurança de configurações e de dados de aplicações para a conta Samsung.
- **Restaurar:** restaura a cópia de segurança de suas informações pessoais e dados de aplicações da sua conta Samsung.
- **Cópia de segurança da conta:** define ou edita sua conta reserva do Google.
- **Cópia seg. dos meus dados:** define o aparelho para efetuar cópia de segurança e dados de aplicações para o servidor Google.
- **Restaurar automaticamente:** define o aparelho para restaurar suas configurações e dados de aplicações quando eles forem reinstalados em seu aparelho.
- **Restaurar padrão de fábrica:** restaura as configurações para o padrão de fábrica e apaga todos os seus dados.

Sistema

Idioma e inserção

Altere as configurações de entrada de texto. Algumas opções podem não estar disponíveis dependendo do idioma selecionado.

Na tela de configurações, toque em **Idioma e inserção**.

- **Idioma:** seleciona um idioma de exibição para todos os menus e aplicações.
- **Teclado padrão:** seleciona um tipo de teclado padrão para inserir texto.
- **Teclado Samsung:** altera as configurações para o teclado Samsung.



Esta função pode não estar disponível dependendo de sua região ou provedor de serviços.

- **Google digitação por voz:** altera as configurações de entrada de voz.
- **Entrada de voz:** altera as configurações para o reconhecimento de voz.
- **Opções de texto-para-fala:** altera as configurações de texto falado.
- **Velocidade do ponteiro:** ajusta a velocidade do ponteiro para o mouse conectado ao seu aparelho.

Bateria

Exibe a informação da carga da bateria e altera as opções de economia.

Na tela de configurações, toque em **Bateria**.

- **Modo de economia de energia:** ativa o Modo de economia de energia e altera as configurações.
- **Modo de baixo consumo:** estende o período do modo de espera e reduz o consumo da bateria ao exibir um layout mais simples e permitir acesso limitado a uma aplicação.



O tempo máximo de inatividade estimado é o tempo restante até que a bateria acabe se o dispositivo não estiver em uso. O tempo de inatividade pode variar dependendo das configurações do aparelho e das condições de operação.

- **Exibir percentual da bateria:** define o aparelho para exibir o tempo restante de bateria disponível.

Armazenamento

Verifique informações do cartão de memória e do dispositivo ou formate um cartão de memória.

Na tela de configurações, toque em **Armazenamento**.



Formatar um cartão de memória apaga permanentemente todos os dados que estiverem nele.



A capacidade atual disponível da memória interna é menor que a capacidade especificada devido ao sistema operacional e às aplicações padrão ocuparem parte da memória. A capacidade disponível pode variar ao atualizar o aparelho.

Acessórios

Altere as configurações de acessórios.

Na tela de configurações, toque em **Acessórios**.

- **Bloqueio automático:** define o aparelho para desbloquear automaticamente quando a capa é movida para abrir. Você poderá usar essa função somente para alguns métodos de bloqueio de tela.

Data e Hora

Acesse e altere os seguintes parâmetros abaixo, para controlar como o horário e a data será exibida na tela de seu aparelho.

Na tela de configurações, toque em **Data e Hora**.



Se a bateria permanecer completamente descarregada ou fora do aparelho, a data e a hora serão zeradas.

- **Data e hora automáticas:** configura o aparelho para atualizar a hora e a data automaticamente ao mudar para outros fusos horários
- **Fuso horário automático:** define o aparelho para receber informações do fuso horário através da rede quando você muda de fuso horário.
- **Definir data:** defina a data atual manualmente.
- **Definir hora:** defina a hora atual manualmente.
- **Selecionar fuso horário:** define o fuso horário local.
- **Formato 24 horas:** define o relógio para ser exibido no formato 24 horas.
- **Selecionar formato de data:** seleciona um formato de data.

Sobre o dispositivo

Acesse informações do aparelho, edite o nome do aparelho ou atualize o software do aparelho.

Na tela de configurações, toque em **Sobre o dispositivo**.

Solução de problemas

Antes de contatar a Central de Atendimento Samsung, tente as seguintes soluções. Algumas situações podem não se aplicar ao seu aparelho.

Ao ligar seu aparelho ou enquanto o usa, a inserção de um dos seguintes códigos pode ser solicitada:

- Senha: quando a função de bloqueio do aparelho está ativada, você precisa inserir a senha que configurou para o aparelho.
- PIN: ao usar o tablet pela primeira vez ou quando a solicitação de PIN está ativada, você precisa inserir o PIN fornecido com seu chip. Você pode desabilitar essa função acessando o menu Bloquear cartão SIM.
- PUK: seu chip bloqueia normalmente como resultado de inserir seu PIN incorretamente várias vezes. Você deverá inserir o PUK fornecido pela sua operadora de serviços.
- PIN2: ao acessar um menu que requer o PIN2, deverá ser inserido o PIN2 fornecido com o chip. Para maiores detalhes, contate sua operadora de serviços.

Seu aparelho exibe mensagens de erro de rede ou falha no serviço

- Quando você está em áreas com sinal fraco ou recepção fraca, você poderá perder a recepção do sinal. Vá para outra área e tente novamente. Ao se mover, mensagens de erro podem aparecer repetidamente.
- Você não pode acessar algumas opções sem um plano de dados. Para maiores detalhes, contate sua operadora de serviços.

Seu aparelho não liga

Quando a bateria estiver completamente descarregada, seu aparelho não ligará. Carregue a bateria completamente antes de ligar o aparelho.

O touch screen responde lentamente ou indevidamente

- Se você anexar uma capa protetora ou acessórios opcionais para o touch screen, o touch screen poderá não funcionar corretamente.
- Se suas mãos não estiverem limpas ao tocar a tela ou se você tocar a tela com objetos pontiagudos ou com as pontas dos dedos, o touch screen poderá ter mau funcionamento.
- O touch screen poderá ter um mau funcionamento quando exposto a condições úmidas ou à água.
- Reinicialize seu aparelho para limpar erros temporários de software.
- Certifique-se que o seu tablet está atualizado com a última versão.
- Se a tela touch screen estiver arranhada ou danificada, leve seu aparelho para uma Autorizada Samsung.

Seu aparelho trava ou possui erros graves

Se o seu aparelho travar ou interromper a funcionalidade, você precisará encerrar as aplicações ou reiniciar o aparelho. Se o seu tablet estiver travado e sem operação, mantenha a tecla Ligar e a tecla de Volume pressionados por aproximadamente 7 segundos para reinicializar.

Se isto não resolver o problema, restaure o tablet para as configurações do padrão de fábrica. Na lista de aplicações, toque em **Config.** → **Fazer o backup e redefinir** → **Restaurar padrão de fábrica** → **ZERAR DISPOSITIVO** → **APAGAR TUDO**. Antes de executar a restauração para o padrão de fábrica, lembre-se de fazer cópias de segurança de todos os dados importantes armazenados no aparelho.

Se o problema persistir, contate o Serviço de Atendimento Samsung.

As chamadas recebidas não são conectadas

- Certifique-se de que acessou a rede de telefonia celular correta.
- Certifique-se de que não configurou a restrição de chamada para o número que está discando.
- Certifique-se de que você não configurou a restrição de chamada para o número que esta recebendo a chamada.

As pessoas não conseguem ouvi-lo durante uma chamada

- Certifique-se de que você não esteja bloqueando o microfone.
- Certifique-se de que o microfone esteja próximo a sua boca.
- Se você estiver utilizando um fone de ouvido, certifique-se de que ele está corretamente conectado.

O som ecoa durante uma chamada

Ajuste o volume ao pressionar a tecla de Volume ou vá para outra área.

A rede móvel ou a internet é desconectada muitas vezes ou a qualidade do áudio é ruim

- Certifique-se de que você não esteja bloqueando a antena interna do aparelho.
- Quando você está em áreas com sinal fraco ou recepção fraca, você poderá perder a recepção do sinal. Você poderá ter problemas de conectividade devido a problemas com a estação rádio base da operadora de serviços. Vá para outra área e tente novamente.
- Quando utilizar o aparelho em movimento, os serviços de rede sem fio poderão ser desativados devido a problemas com a rede da operadora.

O ícone da bateria está vazio

Sua bateria está fraca. Carregue a bateria.

A bateria não carrega corretamente (Para carregadores aprovados pela Samsung)

- Certifique-se de que o carregador esteja conectado corretamente.
- Visite uma Autorizada Samsung para trocar a bateria.

A bateria esgota mais rápido do que quando comprado

- Quando você expõe a bateria a temperaturas muito frias ou muito quentes, a carga útil poderá ser reduzida.
- O consumo de bateria aumenta quando você usa recursos de mensagens ou algumas aplicações, como jogos ou internet.
- A bateria é consumível e a carga útil será menor ao longo do tempo.

Seu aparelho se apresenta quente ao tocá-lo.

Ao utilizar aplicações que requerem mais energia ou usar uma aplicação por um longo período de tempo, seu tablet pode se apresentar quente ao tocar. Isto é normal e não deve afetar a vida útil ou desempenho dele.

Mensagens de erro aparecem ao iniciar a câmera

Seu tablet deve possuir espaço de memória suficiente e energia de bateria para operar a câmera. Se você receber mensagens de erro ao iniciar a câmera, tente o seguinte:

- Carregue a bateria.
- Deixe um espaço de memória livre ao transferir arquivos para o computador ou ao apagar arquivos de seu aparelho.
- Reinicie o tablet. Se os problemas com a câmera persistirem após tentar estas dicas, contate o Serviço de Atendimento Samsung.

A qualidade da foto é pior que a pré-visualização

- A qualidade de suas fotos pode variar, dependendo dos arredores e das técnicas fotográficas utilizadas.
- Se tirar fotos em áreas escuras, à noite ou em ambientes fechados, pode ocorrer ruído na imagem ou as imagens podem ficar fora de foco.

Mensagens de erro aparecem ao abrir arquivos multimídia

Se você receber mensagens de erro ou os arquivos não reproduzirem ao abri-los em seu dispositivo, tente o seguinte:

- Deixe um espaço de memória livre ao transferir arquivos para o computador ou ao apagar arquivos de seu aparelho.
- Certifique-se de que a música não é protegida por (DRM) Gerenciamento de direitos digitais. Se a música for protegida por DRM, certifique-se de que você possui a licença apropriada ou chave para reproduzir o arquivo.
- Certifique-se que os formatos de arquivos sejam suportados pelo tablet. Se um formato de arquivo não for suportado, tais como DivX ou AC3, instale uma aplicação que o suporte. Para confirmar os formatos de arquivos que seu tablet suporta, visite o site www.samsung.com.br.
- Seu tablet suporta fotos e vídeos feitos por ele. Fotos e vídeos feitos por outros dispositivos podem não funcionar adequadamente.

- Seu aparelho suporta arquivos de multimídia que são autorizados pela rede do seu provedor de serviços ou provedores de serviços adicionais. Alguns conteúdos que circulam na internet, tais como toques de chamada, vídeos ou papéis de parede, podem não funcionar adequadamente.

O outro dispositivo Bluetooth não é localizado

- Certifique-se de que a função Bluetooth está ativada em seu aparelho.
- Certifique-se de que a função Bluetooth também está ativada no outro dispositivo que deseja conectar.
- Certifique-se de que seu aparelho e o outro estejam dentro do alcance máximo do Bluetooth (10 m).

Se as dicas acima não resolverem o problema, contate a Autorizada Samsung.

A conexão não se estabelece quando você conecta o aparelho ao computador

- Certifique-se de que o cabo USB que está utilizando é compatível com seu aparelho.
- Certifique-se de que você possui os drivers apropriados instalados e atualizados em seu computador.
- Se você é um usuário Windows XP, certifique-se de que você possui o Windows XP Service Pack 3 ou versão mais avançada instalada em seu computador.

Seu aparelho não consegue localizar seu local atual

Sinais GPS podem se obstruir em alguns locais, como em ambientes fechados. Defina o aparelho para usar rede móvel ou Wi-Fi para encontrar sua localização atual nessas situações.

Os dados armazenados no aparelho foram perdidos

Sempre faça cópia de segurança de todos os dados importantes armazenados no aparelho. Caso contrário, você não poderá restaurar dados, se eles estiverem corrompidos ou perdidos. A Samsung não se responsabiliza pela perda de dados armazenados em seu aparelho.

Direitos autorais

Direitos autorais © 2015 Samsung Electronics.

Este manual está protegido pelas leis internacionais dos direitos autorais.

Parte alguma deste manual pode ser reproduzida, distribuída, ou transmitida em qualquer meio, seja eletrônico ou mecânico, incluindo fotocopiadora, gravação ou armazenamento em qualquer sistema de informação ou recuperação sem a prévia autorização por escrito da Samsung Electronics.

Marcas registradas

- SAMSUNG e o logo SAMSUNG são marcas registradas da Samsung Electronics.
- Bluetooth® é uma marca registrada de Bluetooth SIG, Inc. worldwide.
- Wi-Fi®, Wi-Fi Protected Setup™, Wi-Fi Direct™, Wi-Fi CERTIFIED™, e o logo Wi-Fi são marcas registradas da Wi-Fi Alliance.
- Todas as outras marcas registradas e direitos autorais são de propriedade de seus respectivos proprietários.